

fli4l – flexible internet router for linux

Version 3.10.5

Frank Meyer

E-Mail: frank@fli4l.de

Das fli4l-Team

E-Mail: team@fli4l.de

16. Februar 2016

Inhaltsverzeichnis

1. Dokumentation des Basispaketes	5
1.1. Einleitung	5
2. Installation und Konfiguration	8
2.1. Entpacken der Archive	8
2.2. Konfiguration	9
2.2.1. Editieren der Konfigurationsdateien	9
2.2.2. Konfiguration über eine spezielle Konfigurationsdatei	10
2.2.3. Variablen	10
2.3. Installationsvarianten	10
2.3.1. Router auf einem USB-Stick	11
2.3.2. Router auf einer CD oder Netzwerkboot	11
2.3.3. Typ A: Router auf Festplatte – nur eine FAT-Partition	11
2.3.4. Typ B: Router auf Festplatte – je eine FAT- und ext3-Partition	12
3. Basiskonfiguration	13
3.1. Beispiel-Datei	14
3.2. Allgemeine Einstellungen	20
3.3. Konsolen-Einstellungen	25
3.4. Hilfen zum Einkreisen von Problemen und Fehlern	26
3.5. Verwendung einer eigenen /etc/inittab	27
3.6. Länderspezifische Tastaturlayouts	28
3.7. Ethernet-Netzwerkkarten-Treiber	28
3.8. Netzwerke	35
3.9. Zusätzliche Routen (optional)	37
3.10. Der Paketfilter	37
3.10.1. Aktionen des Paketfilters	39
3.10.2. Einschränkungen in den Regeln	40
3.10.3. Der Einsatz von Schablonen im Paketfilter	43
3.10.4. Die Konfiguration des Paketfilters	47
3.10.5. Beispiele	54
3.10.6. Standardkonfigurationen	57
3.10.7. DMZ – Demilitarisierte Zone	62
3.10.8. Conntrack-Helfer	62
3.11. Domain-Konfiguration	64
3.12. imond-Konfiguration	65
3.13. Allgemeine Circuit-Konfiguration	68

4. Pakete	69
4.1. Werkzeuge im Basispaket	69
4.1.1. OPT_SYSLOGD – Protokollieren von Systemmeldungen	69
4.1.2. OPT_KLOGD – Protokollieren von Kernelmeldungen	71
4.1.3. OPT_LOGIP – Protokollieren von WAN-IP-Adressen	71
4.1.4. OPT_Y2K – Datumskorrektur bei nicht Y2K-festen Rechnern	71
4.1.5. OPT_PNP – Installation von isapnp tools	72
5. Erzeugen der fli4l Archive/Bootmedien	75
5.1. Erzeugen der fli4l Archive/Bootmedien unter Linux bzw. anderen Unix-Derivaten und Mac OS X	75
5.1.1. Kommandozeilenoptionen	76
5.2. Erzeugen der fli4l Archive/Bootmedien unter Windows	78
5.2.1. Kommandozeilenoptionen	78
5.2.2. Konfigurationsdialog – Einstellung des Konfigurationsverzeichnis	79
5.2.3. Konfigurationsdialog – allgemeine Einstellungen	80
5.2.4. Konfigurationsdialog – Einstellungen für Remoteupdate	81
5.2.5. Konfigurationsdialog – Einstellungen für HD-pre-install	82
5.3. Steuerungsdatei mkfli4l.txt	83
6. Anbindung von PCs im LAN	85
6.1. IP-Adresse	85
6.2. Rechnername und Domain	85
6.2.1. Windows 2000	85
6.2.2. NT 4.0	86
6.2.3. Win95/98	86
6.2.4. Windows XP	86
6.2.5. Windows 7	87
6.2.6. Windows 8	87
6.3. Gateway	87
6.4. DNS-Server	88
6.5. Verschiedenes	88
7. Client-/Server-Schnittstelle imon	89
7.1. imon-Server imond	89
7.1.1. Least-Cost-Routing – Funktionsweise	89
7.1.2. Zur Berechnung der Onlinekosten	94
7.2. Windows-Client imonc.exe	94
7.2.1. Einleitung	94
7.2.2. Startparameter	95
7.2.3. Seite Überblick	97
7.2.4. Config-Dialog	98
7.2.5. Seite Anrufe	104
7.2.6. Seite Verbindungen	104
7.2.7. Seite Fax	105
7.2.8. Seite E-Mail	105
7.2.9. Admin	106

Inhaltsverzeichnis

7.2.10. Seiten Fehler, Syslog und Firewall	107
7.2.11. Seite News	107
7.3. Unix/Linux-Client imonc	107
A. Anhang zum Basispaket	110
A.1. Nullmodemkabel	110
A.2. Serielle Console	110
A.3. Programme	111
A.4. Andere i4l-Tools	111
A.5. Fehlersuche	111
A.6. Literaturhinweise	112
A.7. Präfixe	113
A.8. Gewähr und Haftung	113
A.9. Danke	113
A.9.1. Projektgründung	113
A.9.2. Entwickler- und Testteam	113
A.9.3. Entwickler- und Testteam (nicht mehr aktive)	115
A.9.4. Sponsoren	115
A.10.Feedback	117
Abbildungsverzeichnis	118
Tabellenverzeichnis	119
Index	120

1. Dokumentation des Basispaketes

1.1. Einleitung

fli4l ist ein auf Linux basierender ISDN-, DSL-, UMTS- und Ethernet-Router mit geringen Anforderungen an die zugrunde liegende Hardware: Ein USB-Stick als Bootmedium, ein Intel Pentium MMX-Prozessor, 64 MiB RAM sowie (mindestens) eine Ethernet-Netzwerkkarte sind dafür vollkommen ausreichend. Das notwendige Bootmedium kann unter Linux, Mac OS X oder MS Windows erstellt werden. Dabei sind keine Linux-Kenntnisse erforderlich, aber durchaus hilfreich. Grundkenntnisse von Netzwerken, TCP/IP, DNS und Routing sollten jedoch vorhanden sein. Für eigene Erweiterungen/Entwicklungen, welche über die Standardkonfiguration hinausgehen, sind ein lauffähiges Linux-System und Linux-Kenntnisse notwendig.

fli4l unterstützt verschiedene Bootmedien, darunter USB-Sticks, Festplatten, CDs und nicht zuletzt das Booten über das Netzwerk. Ein USB-Stick ist in vielerlei Hinsicht ideal: Heutzutage kann so gut wie jeder PC von einem USB-Stick starten, er ist recht erschwinglich, er hat eine ausreichende Größe, und man kann sowohl unter Linux als auch unter MS Windows auf relativ einfache Weise eine fli4l-Installation darauf ablegen. Auch ist er im Gegensatz zu einer CD beschreibbar und kann somit nichtflüchtige Konfigurationsdaten (wie z.B. DHCP-Leases) speichern.

- Allgemeine Features
 - Erstellen von Bootmedien unter [Linux](#) (Seite 75), [Mac OS X](#) (Seite 75) und [MS Windows](#) (Seite 78)
 - Konfiguration über normale ASCII/UTF-8-Dateien
 - Unterstützung von IP-Masquerading und Portweiterleitung
 - Least-Cost-Routing (LCR): automatische Auswahl des Providers, je nach Uhrzeit
 - Anzeige/Berechnung/Protokollierung von Verbindungszeiten und -kosten
 - MS Windows/Linux-Client imonc mit Schnittstelle zu imond und telmond
 - Upload von aktualisierten Konfigurationsdateien über MS Windows-Client imonc oder via SCP unter Linux
 - Bootmedien nutzen das VFAT-Dateisystem zum dauerhaften Speichern von Dateien
 - Paketfilter: Protokollieren von Zugriffen von außen auf gesperrte Ports
 - Einheitliche Abbildung von WAN-Schnittstellen auf sogenannte Circuits
 - Paralleler Betrieb von ISDN- und DSL/UMTS-Circuits ist möglich
- Router-Basisfunktionalität
 - Linux-Kernel 3.14
 - Paketfilter und IP-Masquerading

1. Dokumentation des Basispaketes

- DNS-Server, um die Anzahl von DNS-Abfragen an externe DNS-Server zu reduzieren
- Netzwerkfähiger imond-Server mit Monitor- und LCR-Steuerfunktionen
- Netzwerkfähiger telmond-Server zur Protokollierung von eingehenden Telefonanrufen
- Ethernet-Unterstützung
 - Aktuelle Netzwerkkartentreiber: Unterstützung von über 140 Kartentypen
- DSL-Unterstützung
 - Roaring Penguin PPPoE-Treiber, mit Dial-on-Demand (abschaltbar)
 - PPTP für DSL-Anbindungen in Österreich und den Niederlanden
- ISDN-Unterstützung
 - Unterstützung von knapp 60 ISDN-Kartentypen
 - Mehrere ISDN-Verbindungsmöglichkeiten: eingehend/ausgehend/Rückruf, „roh“/Punkt-zu-Punkt (ppp)
 - Kanalbündelung: automatische Bandbreitenanpassung oder manuelle Zuschaltung des zweiten Kanals über MS Windows-/Linux-Client
- Optionale Programmpakete
 - DNS-Server
 - DHCP-Server
 - SSH-Server
 - Einfache Online/Offline-Anzeige über LED
 - Serielle Konsole
 - Mini-Webserver für ISDN- und DSL-Monitoring sowie zur Rekonfiguration und/oder Aktualisierung des Routers
 - Zugangserlaubnis für bestimmte konfigurierte Netzwerke von außen
 - Unterstützung für PCMCIA-Karten (heutzutage PC-Cards genannt)
 - Protokollierung von Systemmeldungen
 - Konfiguration von ISAPnP-Karten mit den isapnp-Werkzeugen
 - Zusätzliche Werkzeuge zum Debugging
 - Konfiguration der seriellen Schnittstelle
 - Notfallsystem zur Fernwartung über ISDN
 - Software zur Anzeige konfigurierbarer Informationen auf einem LCD, z.B. von Übertragungsraten, CPU-Auslastung etc.
 - PPP-Server/Router über serielle Schnittstelle
 - ISDN-Modem-Emulator über serielle Schnittstelle

1. Dokumentation des Basispaketes

- Druckerserver
 - Synchronisierung der Uhrzeit mit externen Zeit-Servers
 - Ausführen von benutzerdefinierten Kommandos bei eingehenden Telefonanrufen (z.B. um ein Internet-Einwahl durchzuführen)
 - Unterstützung von IP-Aliasing (mehrere IP-Adressen pro Netzwerkschnittstelle)
 - VPN-Unterstützung
 - IPv6-Unterstützung
 - WLAN-Unterstützung: fli4l kann sowohl Zugangsknoten als auch Client sein
 - RRD-Tool zum Überwachen des fli4l
 - und vieles andere mehr...
- Hardwarevoraussetzungen
 - Intel Pentium-Prozessor mit MMX Unterstützung
 - 64 MiB Speicher, besser 128 MiB
 - Ethernet-Netzkarte
 - ISDN: unterstützte ISDN-Karte
 - ein USB-Stick, eine ATA-Festplatte oder eine CF-Karte (die genauso wie eine ATA-Festplatte angesprochen wird); alternativ ist auch der Start von CD möglich
 - Softwarevoraussetzungen

Unter Linux werden folgende Programme vorausgesetzt:

 - GCC und GNU make
 - syslinux
 - mtools (mcopy)

Unter MS Windows werden keine zusätzlichen Werkzeuge benötigt, fli4l bringt alles Notwendige mit.

Zusätzlich gibt es zur Steuerung/Statusanzeige des fli4l-Routers noch den Client imonc. Dieses Programm ist für MS Windows (windows/imonc.exe) und auch für Linux (unix/gtk-imonc) vorhanden.

Und nun ...

Viel Spaß mit fli4l!

Frank Meyer und das fli4l-Team

E-Mail: team@fli4l.de

2. Installation und Konfiguration

2.1. Entpacken der Archive

Unter Linux:

```
tar xvfz fli4l-3.10.5.tar.gz
```

Funktioniert dies nicht, geht's auch so:

```
gzip -d < fli4l-3.10.5.tar.gz | tar xvf -
```

Wer die aktuelle Version in einem bereits existierenden fli4l-Verzeichnis installiert, sollte anschließend `mkfli4l.sh -c` aufrufen, also:

```
cd fli4l-3.10.5  
sh mkfli4l.sh -c
```

Es wird jedoch empfohlen, ein neues Verzeichnis für eine neue Version zu benutzen – die Konfiguration kann durch ein entsprechendes Werkzeug zum Dateivergleich sehr einfach übernommen werden.

Unter MS Windows kann das komprimierte Tar-Archiv zum Beispiel mit WinZip extrahiert werden. Dabei ist jedoch zu beachten, dass die Dateien *mit* Unterverzeichnissen (Einstellung in WinZip überprüfen!) ausgepackt werden. Außerdem ist in *Optionen* \Rightarrow *Konfiguration* die so genannte „Smart TAR CR conversion“ abzuschalten. Ist diese eingeschaltet, werden einige wichtige Dateien von WinZip falsch extrahiert.

Alternativ ist das OpenSource-Programm 7-Zip (<http://www.7-zip.org/>) sehr zu empfehlen, welches ebenso mächtig wie WinZip ist.

Es werden folgende Dateien im Unterverzeichnis `fli4l-3.10.5/` installiert:

- Dokumentation:
 - `doc/deutsch/*` Deutsche Dokumentation
 - `doc/english/*` Englische Dokumentation
 - `doc/french/*` Französische Dokumentation
- Konfiguration:
 - `config/*.txt` Konfigurationsdateien, diese müssen bearbeitet werden
- Skripte/Prozeduren:
 - `mkfli4l.sh` Boot-Medium oder Dateien erzeugen: Linux/Unix-Version
 - `mkfli4l.bat` Boot-Medium erzeugen: Windows-Version

- Kernel/Boot-Dateien:
 - img/kernel Linux-Kernel
 - img/boot*.msg Bootscreen Texte
- Zusatzpakete:
 - opt/*.txt Diese Dateien beschreiben, was bei welchen Einstellungen in das Archiv opt.img gelangt.
 - opt/etc/* Standard-Konfigurationsdateien für viele Programme (müssen normalerweise nicht bearbeitet werden).
 - opt/files/* Optionale Kernel-Module, Dateien und Programme
- Quellcode:
 - src/* Quellcode/Werkzeuge für Linux, siehe src/README
- Programme:
 - unix/mkfli4l* Erzeugen des Bootmediums: Unix/Linux-Version
 - windows/* Erzeugen des Bootmediums: Windows-Version
 - unix/imonc* imond-Client für Unix/Linux
 - windows/imonc/* imond-Client für Windows

2.2. Konfiguration

2.2.1. Editieren der Konfigurationsdateien

Zur Konfiguration von fli4l müssen lediglich die Dateien config/*.txt angepasst werden. Um im Nachhinein die eigene Konfiguration mit der ausgelieferten vergleichen zu können oder um mehrere Konfigurationen verwalten zu können, empfiehlt es sich, eine Kopie des config-Verzeichnisses anzulegen und die Konfiguration in dieser Kopie durchzuführen. Ein Vergleich der Konfigurationen ist dann durch Verwendung eines geeigneten Werkzeugs (z.B. “diff” unter *nix) relativ einfach möglich. Nehmen wir einmal an, die eigene config liegt in einem Verzeichnis mit Namen “meine_config” ebenfalls im fli4l-Verzeichnis dann wäre der Aufruf wie folgt:

```
~/src/fli4l> diff -u {config,meine_config}/build/full_rc.cfg | grep '^[+-]'
```

```
--- config/build/full_rc.cfg      2014-02-18 15:34:39.085103706 +0100
+++ meine_config/build/full_rc.cfg      2014-02-18 15:34:31.094317441 +0100
-PASSWORD='/P6h4i0IN5Bbc'
+PASSWORD='3P8F3KbjYgzUc'
-NET_DRV_1='ne2k-pci'
+NET_DRV_1='pcnet32'
-START_IMOND='no'
+START_IMOND='yes'
-OPT_PPPOE='no'
+OPT_PPPOE='yes'
-PPPOE_USER='anonymer'
-PPPOE_PASS='surfer'
+PPPOE_USER='ich'
+PPPOE_PASS='mein-passwd'
-OPT_SSHD='no'
+OPT_SSHD='yes'
```

Man sieht hier auch sehr schön, dass ein einfacher DSL-Router mit wenigen Handgriffen konfiguriert ist, auch wenn einen die Konfigurationsdateien auf den ersten Blick mit ihrer Fülle von Einstellungsmöglichkeiten erschlagen.

2.2.2. Konfiguration über eine spezielle Konfigurationsdatei

Da sich die Konfiguration durch das Modul-Konzept auf verschiedene Dateien verteilt, und das Bearbeiten dadurch unter Umständen etwas mühsam wird, kann man die Konfiguration auch in einer einzelnen Datei namens `<configverzeichnis>/_fli4l.txt` ablegen, deren Inhalt dann zusätzlich zu den normalen Konfigurationsdateien eingelesen wird und deren Inhalt dominiert. Um beim obigen Beispiel zu bleiben: Um einen einfachen DSL-Router zu konfigurieren, könnten wir einfach folgendes in diese Datei schreiben:

```
PASSWORD='3P8F3KbjYgzUc'
NET_DRV_N='1'
NET_DRV_1='pcnet32'
START_IMOND='yes'
OPT_PPPOE='yes'
PPPOE_USER='ich'
PPPOE_PASS='mein-passwd'
OPT_SSHD='yes'
```

Man sollte vermeiden, beide Konfigurationsvarianten zu mischen.

2.2.3. Variablen

Sie werden merken, dass einige Variablen auskommentiert sind. Wenn das der Fall ist, erhält sie eine sinnvolle Standard-Belegung. Diese Standard-Belegung ist für jede Variable dokumentiert. Wünschen Sie einen anderen Wert für diese Variable, sollten Sie das Kommentarzeichen am Anfang der Variablendefinition (`'#'`) entfernen und den entsprechenden Wert zwischen den Hochkommata einfügen.

2.3. Installationsvarianten

In den vorhergehenden Versionen von `fli4l` wurde lediglich das Booten von einer Diskette unterstützt. Dies ist aus oben genannten Gründen nun nicht mehr möglich, aber die Alternative mittels eines USB-Sticks ist gegeben.

Es sind auch eine Vielzahl anderer Bootmedien (CD, HD, Netzwerk, Compact-Flash, DoC, ...) möglich und `fli4l` kann auch auf diversen Medien installiert (HD, Compact-Flash, DoC) werden. Dazu kann `fli4l` auf drei verschiedenen Wegen gebootet werden:

Single Image Der Bootloader lädt den Linux-Kern und dann `fli4l` als ein einziges Image — danach kann `fli4l` ohne weiteren Zugriff auf andere Medien booten. Beispiele dafür sind die Boottypen *integrated*, *attached*, *netboot* und *cd*.

Split Image Der Bootloader lädt den Linux-Kern und dann ein rudimentäres `fli4l`-Image, dass die Bootmedien einbindet und die Konfiguration und restlichen Dateien aus einem dort liegenden Archiv holt. Beispiele dafür sind diese Boottypen: *hd (Typ A)*, *ls120*, *attached* und *cd-emul*.

Installation auf einem Medium Der Bootloader lädt den Linux-Kern und dann ein rudimentäres fli4l-Image, das eine bereits vorhandene fli4l-Installation in sein Dateisystem einbindet und damit keine weiteren Archive auspacken muss. Eine HD-Installation vom Typ B ist ein Beispiel dafür.

Man sollte jedoch zunächst erst einmal fli4l in einer minimalen Version installieren und damit Erfahrungen sammeln. Möchte man später fli4l zusätzlich als Anrufbeantworter und als HTTP-Proxy einsetzen, so hat man vorher schon mal Erfahrungen mit einem grundsätzlich laufenden Router.

Für die Installation ergeben sich daraus die folgenden fünf Varianten:

USB-Stick Router auf einem USB-Stick

CD-router Router auf einer CD

Netzwerk Netzwerkboot

HD-Installation Typ A Router auf Festplatte, CF, DoC – nur eine FAT-Partition

HD-Installation Typ B Router auf Festplatte, CF, DoC – je eine FAT- und ext3-Partition

2.3.1. Router auf einem USB-Stick

USB-Sticks werden von Linux als Festplatten angesprochen, daher gelten hier die Ausführungen zur Festplatteninstallation entsprechend. Bitte beachten Sie, dass mittels des `OPT_USB` die entsprechenden Treiber geladen werden müssen, damit der Stick mittels `OPT_HDINSTALL` eingebunden werden kann.

2.3.2. Router auf einer CD oder Netzwerkboot

Alle benötigten Dateien liegen auf dem Bootmedium und werden beim Booten in eine dynamische RAM-Disk entpackt. In einer Minimalkonfiguration ist damit ein Betrieb des Routers mit nur 64 MiB RAM möglich. Die maximale Konfiguration wird nur durch die Kapazität des Bootmediums und des Hauptspeichers limitiert.

2.3.3. Typ A: Router auf Festplatte – nur eine FAT-Partition

Dies entspricht der CD-version, nur dass die Dateien hierbei auf einer Festplatte liegen, wobei der Begriff „Festplatte“ hier auch Compact-Flash-Medien ab 8 MiB und andere Geräte, welche Linux als Festplatte ansprechen kann, mit einschließt. Seit fli4l 2.1.4 können auch DiskOnChip Flash-Speicher von M-Sys oder SCSI-Festplatten benutzt werden.

Die Beschränkung des Archivs `opt.img` durch die Diskettenkapazität wird aufgehoben, aber alle diese Dateien müssen in einer RAM-Disk mit der entsprechenden Größe beim Boot installiert werden. Dies erhöht den RAM-Bedarf beim Einsatz vieler Pakete.

Für ein Update der Softwarepakete (d.h. des Archivs `opt.img` und der `rc.cfg` über das Netzwerk) muss die FAT-Partition genügend Platz für den Kernel, das RootFS und die DOPPELTE Größe des `opt.img` haben! Falls auch die Notfall-Option genutzt werden soll, erhöht sich der Platzbedarf noch einmal um die Größe des `opt.img`.

2.3.4. Typ B: Router auf Festplatte – je eine FAT- und ext3-Partition

Im Gegensatz zum Typ A werden hier nicht alle Dateien in die Ramdisk gepackt, sondern bei dem erstmaligen Start nach der Installation oder nach einem Update aus dem Archiv `opt.img` direkt auf eine ext3-Partition kopiert und im späteren Betrieb von dort geladen. Bei dieser Version ist der Speicherbedarf für die RAM-Disk am geringsten und damit meist auch ein Betrieb mit sehr wenig RAM möglich.

Weitere Informationen zur Installation auf Festplatten finden Sie in der Dokumentation des Pakets `HD` (separat herunterzuladen)- beginnend bei der Beschreibung der Variablen `OPT_HDINSTALL`.

3. Basiskonfiguration

Ab Version 2.0 ist die fli4l-Distribution modular aufgebaut und in mehrere Pakete aufgeteilt, die extra heruntergeladen werden müssen. Im Paket `fli4l-3.10.5.tar.gz` ist lediglich die Basis-Software für einen Ethernet-Router enthalten. Für DSL, ISDN und weitere Software müssen die Pakete separat heruntergeladen werden und ausgehend vom Verzeichnis `fli4l-3.10.5/` (!) installiert werden. Durch die Auswahlmöglichkeit des Betriebssystemkerns von fli4l sind diese in die Kernel Pakete ausgelagert worden. Somit ist als Minimum Basis und ein Kernel Paket erforderlich. In Tabelle 3.1 finden Sie einen Überblick über die Zusatzpakete.

Die zur Konfiguration des fli4l-Routers verwendeten Dateien befinden sich im Verzeichnis `config/` und werden hier im Folgenden beschrieben.

Diese Dateien können mit einem *einfachen* Text-Editor oder auch mit einem speziell an fli4l angepassten Editor verändert werden. Diverse Editoren sind unter

<http://www.fli4l.de/download/zusatzpakete/addons/> zu finden.

Sind spezielle Anpassungen/Erweiterungen erforderlich, die über die unten aufgeführten Einstellungsmöglichkeiten hinausgehen, benötigt man ein lauffähiges Linux-System, um Anpassungen im RootFS vorzunehmen. In diesem Fall hilft `src/README` weiter.

3. Basiskonfiguration

Tabelle 3.1.: Übersicht über die (Zusatz-)Pakete

Download-Archiv	Paket
fli4l-3.10.5	BASIS, erforderlich!
kernel_3_14	Kernel 3.14, empfohlen
kernel_3_14_virt	Kernel 3.14-virt, alternativ, für den Einsatz in Virtualisierungsumgebungen
kernel_3_14_nonfree	Kernel 3.14, mit Unterstützung von Nicht-GPL-Treibern
kernel_3_14_virt_nonfree	Kernel 3.14-virt-nonfree, alternativ, mit Unterstützung von Nicht-GPL-Treibern
fli4l-3.10.5-doc	Komplette Dokumentation
advanced_networking	Erweiterte Netzwerkkonfiguration
chrony	Time-Server/Client
dhcp_client	Verschiedene DHCP-Clients
dns_dhcp	DNS- und DHCP-Server
dsl	DSL-Router (PPPoE, PPTP)
dyndns	Unterstützung von DYNDNS-Diensten
easycron	Zeitplandienst
hd	Installation auf Festplatte
httpd	Mini-Webserver für Status-Ausgaben
imonc_windows	Der Windows-Imonc
imonc_unix	Der GTK-Unix-Imonc
ipv6	Internet Protokoll Version 6
isdn	ISDN-Router
lcd	LCD-Treiber-Software + Statusanzeige
lpdsrv	Druckerserver (ohne Spooling)
openvpn	VPN-Unterstützung
pcmcia	Unterstützung von PCMCIA-Karten
ppp	PPP-Anbindung über serielle Schnittstelle
proxy	Proxy-Server
qos	Quality of Service
sshd	SSH-Server
tools	Diverse Linux-Werkzeuge
umts	Anbindung mittels UMTS an das Internet
usb	Unterstützung der USB-Schnittstelle
wlan	Unterstützung von WLAN-Karten

3.1. Beispiel-Datei

Die Beispiel-Datei `base.txt` im Verzeichnis `config/` hat folgenden Inhalt:

```
##-----
## fli4l __FLI4LVER__ - configuration for package "base"
##
## P L E A S E   R E A D   T H E   D O C U M E N T A T I O N !
##
## B I T T E   U N B E D I N G T   D I E   D O K U M E N T A T I O N   L E S E N !
```

3. Basiskonfiguration

```
##
##-----
## Creation:      26.06.2001  fm
## Last Update:   $Id: base.txt 44415 2016-02-04 06:52:48Z kristov $
##
## Copyright (c) 2001-2016 - Frank Meyer, fli4l-Team <team@fli4l.de>
##
## This program is free software; you can redistribute it and/or modify
## it under the terms of the GNU General Public License as published by
## the Free Software Foundation; either version 2 of the License, or
## (at your option) any later version.
##-----

#-----
# General settings:
#-----
HOSTNAME='fli4l'           # name of fli4l router
PASSWORD='fli4l'           # password for root login (console, sshd,
                           # imond)
BOOT_TYPE='hd'             # boot device: hd, cd, ls120, integrated,
                           # attached, netboot, pxeboot
LIBATA_DMA='disabled'      # Use DMA on ATA Drives ('enabled') or not
                           # ('disabled'). The default 'disabled' allows
                           # ancient IDE CF cards to be booted from.
                           # Use 'enabled' if you boot from a VirtualBox's
                           # virtual device.
MOUNT_BOOT='rw'           # mount boot device: ro, rw, no
BOOTMENU_TIME='5'         # waiting time of bootmenu in seconds
                           # before activating normal boot
TIME_INFO='MEZ-1MESZ,M3.5.0,M10.5.0/3'
                           # description of local time zone,
                           # don't touch without reading documentation
KERNEL_VERSION='3.14.60'  # kernel version
KERNEL_BOOT_OPTION=''     # append option to kernel command line
COMP_TYPE_OPT='xz'        # compression algorithm if compression is
                           # enabled for OPT archive;
                           # NOTE that some boot types may disallow
                           # some compression algorithms
IP_CONNTRACK_MAX=''       # override maximum limit of connection
                           # tracking entries
POWERMANAGEMENT='acpi'    # select pm interface: none, acpi, apm, apm_rm
                           # apm_rm switches to real mode before invoking
                           # apm power off

#-----
# Localisation
#-----
LOCALE='de'               # defines the default language for several
                           # components, such as httpd

#-----
# Console settings (serial console, blank time, beep):
#-----
```

3. Basiskonfiguration

```
CONSOLE_BLANK_TIME=''          # time in minutes (1-60) to blank
                                # console; '0' = never, '' = system default
BEEP='yes'                     # enable beep after boot and shutdown
SER_CONSOLE='no'               # use serial interface instead of or as
                                # additional output device and main input
                                # device
SER_CONSOLE_IF='0'             # serial interface to use, 0 for ttyS0 (COM1)
SER_CONSOLE_RATE='9600'        # baudrate for serial console

#-----
# Debug Settings:
#-----
DEBUG_STARTUP='no'             # write an execution trace of the boot

#-----
# Keyboard layout
#-----
KEYBOARD_LOCALE='auto'         # auto: use most common keyboard layout for
                                # the language specified in 'LOCALE'
#OPT_MAKEKBL='no'              # set to 'yes' to make a new local keyboard
                                # layout map on the fli4l-router

#-----
# Ethernet card drivers:
#-----
#
# please see file base_nic.list in your config-dir or read the documentation
#
# If you need a dummy device, use 'dummy' as your NET_DRV
# and IP_NET_%_DEV='dummy<number>' as your device
#
#-----
NET_DRV_N='1'                  # number of ethernet drivers to load, usually 1
NET_DRV_1='ne2k-pci'           # 1st driver: name (e.g. NE2000 PCI clone)
NET_DRV_1_OPTION=''            # 1st driver: additional option
NET_DRV_2='ne'                 # 2nd driver: name (e.g. NE2000 ISA clone)
NET_DRV_2_OPTION='io=0x320'     # 2nd driver: additional option

#-----
# Ether networks used with IP protocol:
#-----
IP_NET_N='1'                   # number of IP ethernet networks, usually 1
IP_NET_1='192.168.6.1/24'       # IP address of your n'th ethernet card and
                                # netmask in CIDR (no. of set bits)
IP_NET_1_DEV='eth0'             # required: device name like ethX

#-----
# Additional routes, optional
#-----
IP_ROUTE_N='0'                 # number of additional routes
IP_ROUTE_1='192.168.7.0/24 192.168.6.99'
                                # network/netmaskbits gateway
```

3. Basiskonfiguration

```
IP_ROUTE_2='0.0.0.0/0 192.168.6.99'
# example for default-route

#-----
# Packet filter configuration
#-----

PF_INPUT_POLICY='REJECT'      # be nice and use reject as policy
PF_INPUT_ACCEPT_DEF='yes'     # use default rule set
PF_INPUT_LOG='no'             # don't log at all
PF_INPUT_LOG_LIMIT='3/minute:5' # log 3 events per minute; allow a burst of 5
                                # events
PF_INPUT_REJ_LIMIT='1/second:5' # reject 1 connection per second; allow a burst
                                # of 5 events; otherwise drop packet
PF_INPUT_UDP_REJ_LIMIT='1/second:5'
                                # reject 1 udp packet per second; allow a burst
                                # of 5 events; otherwise drop packet
PF_INPUT_N='1'                 # number of INPUT rules
PF_INPUT_1='IP_NET_1 ACCEPT'   # allow all hosts in the local network to
                                # access the router
PF_INPUT_2='tmpl:samba DROP NOLOG'
                                # drop (or reject) samba access
PF_INPUT_2_COMMENT='no samba traffic allowed'
                                # without logging, otherwise the log file will
                                # be filled with useless entries

PF_FORWARD_POLICY='REJECT'     # be nice and use reject as policy
PF_FORWARD_ACCEPT_DEF='yes'    # use default rule set
PF_FORWARD_LOG='no'            # don't log at all
PF_FORWARD_LOG_LIMIT='3/minute:5'
                                # log 3 events per minute; allow a burst of 5
                                # events
PF_FORWARD_REJ_LIMIT='1/second:5'
                                # reject 1 connection per second; allow a burst
                                # of 5 events; otherwise drop packet
PF_FORWARD_UDP_REJ_LIMIT='1/second:5'
                                # reject 1 udp packet per second; allow a burst
                                # of 5 events; otherwise drop packet
PF_FORWARD_N='2'               # number of FORWARD rules
PF_FORWARD_1='tmpl:samba DROP' # drop samba traffic if it tries to leave the
                                # subnet
PF_FORWARD_2='IP_NET_1 ACCEPT' # accept everything else

PF_OUTPUT_POLICY='ACCEPT'      # default policy for outgoing packets
PF_OUTPUT_ACCEPT_DEF='yes'     # use default rule set
PF_OUTPUT_LOG='no'             # don't log at all
PF_OUTPUT_LOG_LIMIT='3/minute:5'
                                # log 3 events per minute; allow a burst of 5
                                # events
PF_OUTPUT_REJ_LIMIT='1/second:5'
                                # reject 1 connection per second; allow a burst
                                # of 5 events; otherwise drop packet
PF_OUTPUT_UDP_REJ_LIMIT='1/second:5'
```

3. Basiskonfiguration

```
# reject 1 udp packet per second; allow a burst
# of 5 events; otherwise drop packet
PF_OUTPUT_N='0'          # number of OUTPUT rules

PF_POSTROUTING_N='1'      # number of POSTROUTING rules
PF_POSTROUTING_1='IP_NET_1 MASQUERADE'
                          # masquerade traffic leaving the subnet

PF_PREROUTING_N='0'       # number of PREROUTING rules
PF_PREROUTING_1='1.2.3.4 dynamic:22 DNAT:@client2'
                          # forward ssh connections coming from 1.2.3.4
                          # to client2

PF_PREROUTING_CT_ACCEPT_DEF='yes'
                          # use default rule set
PF_PREROUTING_CT_N='1'   # number of conntrack PREROUTING rules
PF_PREROUTING_CT_1='tmpl:ftp IP_NET_1 HELPER:ftp'
                          # associate FTP conntrack helper for active FTP
                          # forwarded from within the LAN
PF_PREROUTING_CT_2='tmpl:ftp any dynamic HELPER:ftp'
                          # associate FTP conntrack helper for active FTP
                          # forwarded to the router's external IP

PF_OUTPUT_CT_ACCEPT_DEF='yes' # use default rule set
PF_OUTPUT_CT_N='0'           # number of conntrack OUTPUT rules
PF_OUTPUT_CT_1='tmpl:ftp HELPER:ftp'
                          # associate FTP conntrack helper for outgoing
                          # active FTP on the router (this rule is added
                          # automatically by the tools package if
                          # OPT_FTP='yes' and FTP_PF_ENABLE_ACTIVE='yes')

PF_USR_CHAIN_N='0'          # number of user-defined rules

#-----
# Domain configuration:
# settings for DNS, DHCP server and HOSTS -> see package DNS_DHCP
#-----
DOMAIN_NAME='lan.fli4l'    # your domain name
DNS_FORWARDERS='194.8.57.8' # DNS servers of your provider,
                          # e.g. ns.n-ix.net

# optional configuration for the host-entry of the router in /etc/hosts
#HOSTNAME_IP='IP_NET_1_IPADDR' # IP to bind to HOSTNAME
#HOSTNAME_ALIAS_N='0'          # how many ALIAS names for the router
#HOSTNAME_ALIAS_1='router.lan.fli4l'
                          # first ALIAS name
#HOSTNAME_ALIAS_2='gateway.my.lan'
                          # second ALIAS name

#-----
# imond configuration:
#-----
START_IMOND='no'           # start imond: yes or no
```

3. Basiskonfiguration

```
IMOND_PORT='5000'          # port (tcp), don't open it to the outside
IMOND_PASS=''              # imond-password, may be empty
IMOND_ADMIN_PASS=''        # imond-admin-password, may be empty
IMOND_LED=''               # tty for led: com1 - com4 or empty
IMOND_BEEP='no'            # beep if connection is going up/down
IMOND_LOG='no'             # log /var/log/imond.log: yes or no
IMOND_LOGDIR='auto'        # log-directory, e.g. /var/log or auto for
                           # saving in auto-detected savedir
IMOND_ENABLE='yes'         # accept "enable/disable" command
IMOND_DIAL='yes'           # accept "dial/hangup" command
IMOND_ROUTE='yes'          # accept "route" command
IMOND_REBOOT='yes'         # accept "reboot" command

#-----
# Generic circuit configuration:
#-----
IP_DYN_ADDR='yes'          # use dyn. IP addresses (most providers do)
DIALMODE='auto'            # standard dialmode: auto, manual, or off

#-----
# optional package: syslogd
#-----
#OPT_SYSLOGD='no'          # start syslogd: yes or no
#SYSLOGD_RECEIVER='yes'    # receive messages from network
SYSLOGD_DEST_N='1'         # number of destinations
SYSLOGD_DEST_1='*.* /dev/console'
                           # n'th prio & destination of syslog msgs
SYSLOGD_DEST_2='*.* @192.168.6.2'
                           # example: loghost 192.168.6.2
SYSLOGD_DEST_3='kern.info /var/log/dial.log'
                           # example: log infos to file

SYSLOGD_ROTATE='no'        # rotate syslog-files once every day
SYSLOGD_ROTATE_DIR='/data/syslog'
                           # move rotated files to ....
SYSLOGD_ROTATE_MAX='5'     # max number of rotated syslog-files

#-----
# Optional package: klogd
#-----
#OPT_KLOGD='no'            # start klogd: yes or no

#-----
# Optional package: logip
#-----
#OPT_LOGIP='no'            # logip: yes or no
LOGIP_LOGDIR='auto'        # log-directory, e.g. /boot or auto-detected

#-----
# Optional package: y2k correction
#-----
#OPT_Y2K='no'              # y2k correction: yes or no
Y2K_DAYS='0'               # correct hardware y2k-bug: add x days
```

```
#-----  
# Optional package: PNP  
#-----  
#OPT_PNP='no'                # install isapnp tools: yes or no
```

Zu beachten ist, dass diese Datei im DOS-Format gespeichert ist. Das heißt, sie enthält jeweils am Zeilenende ein zusätzliches Carriage-Return (CR). Da die meisten Unix-Editoren damit keine Probleme bekommen wurde dieses Format gewählt, denn umgekehrt hat der Windows-Editor bei fehlendem CR am Zeilenende keine Chance!

Sollte es wider Erwarten unter Unix/Linux doch Probleme mit dem Lieblingstexteditor geben, kann die Datei vor dem Editieren mit einem Befehl in das Unix-Format konvertiert werden:

```
sh unix/dtou config/base.txt
```

Für die Erstellung des Boot-Mediums ist es völlig unerheblich, ob die Datei CRs am Zeilenende enthält oder nicht. Sie werden beim Schreiben auf das Boot-Medium einschließlich der Kommentare komplett ignoriert.

Jetzt aber zum Inhalt ...

3.2. Allgemeine Einstellungen

HOSTNAME Standardwert: `HOSTNAME='fli4l'`

Als erstes sollte man seinem fli4l-Router einen Namen geben.

PASSWORD Standardwert: `PASSWORD='fli4l'`

Das hier angegebene Passwort wird für das Einloggen in den fli4l-Rechner benötigt – sei es per Tastatur direkt am Router oder per SSH von einem anderen Rechner aus (hierzu wird das `sshd`-Paket benötigt). Es muss aus mindestens einem und darf aus höchstens 126 Zeichen bestehen.

BOOT_TYPE Standardwert: `BOOT_TYPE='hd'`

`BOOT_TYPE` legt im weitesten Sinne das Bootmedium fest. Diese Variable steuert, welche zusätzlichen Treiber (Kernel-Module) und Start-Skripte mit in das RootFS aufgenommen werden. Zum Verständnis eine kurze Skizze des Bootvorgangs:

- Das BIOS des Rechners lädt/startet den Bootloader auf dem Bootmedium.
- Der Bootloader (i.d.R. `syslinux`) entpackt, lädt und startet den Kernel.
- Der Kernel entpackt das RootFS (= das grundlegende Dateisystem mit darin enthaltenen Programmen und Skripten), mountet das RootFS und beginnt die Start-Skripte abzuarbeiten.
- Je nach `BOOT_TYPE` werden nun die Kernel-Module für das jeweilige Bootmedium geladen, die Boot-Partition gemountet und das OPT-Archiv (`opt.img`) mit den zusätzlichen Programmen entpackt.
- Im Anschluss beginnt die Konfiguration der einzelnen Dienste des fli4l.

Zur Zeit sind folgende Werte für `BOOT_TYPE` gültig:

ls120 Boot von LS120/240 sowie ZIP Disks.

hd Boot von Festplatte. IDE und SATA Geräte werden direkt erkannt, für SCSI, USB oder besondere Controller wird das Paket HD und/oder USB benötigt. Näheres ist der [Dokumentation](#) (Seite ??) zum Paket HD zu entnehmen.

cd Boot von CD-ROM. Es wird lediglich das ISO-Image fli4l.iso der CD erzeugt, welches anschließend mit dem jeweiligen Lieblingsbrennprogramm selbst auf CD gebrannt werden muss. Bezüglich SCSI, USB und spezielle Controller ist das Paket HD bzw. USB nötig.

integrated Bei diesem Typ wird kein Bootmedium zu Grunde gelegt, sondern das OPT-Archiv vollständig ins RootFS integriert. Somit entfällt das Mounten des Bootmediums und der Kernel kann gleich alles entpacken. Dieser BOOT_TYPE wird z.B. fürs Booten vom Netzwerk benötigt.

Hinweis: Ein remote Update ist natürlich in diesem Fall nicht möglich.

attached Ähnlich wie **integrated**, jedoch wird das OPT-Archiv als Datei `opt.img` ans RootFS angehängt, mit der Folge, dass es wieder im Verzeichnis `/boot` zu finden ist und gesondert beim Bootvorgang entpackt wird.

Ansonsten gilt das unter **integrated** Gesagte.

netboot Entspricht **integrated**. Es wird jedoch zusätzlich das Skript `mknetboot.sh` gestartet, welches ein Image zum Booten via LAN erzeugt. Weiteres ist bitte dem Wiki <https://ssl.networks.org/wiki/display/f/fli4l+und+Netzboot> zu entnehmen.

pxeboot Es werden zwei Images generiert, `kernel` und `rootfs.img`. Das sind die beiden vom PXE-Bootloader nachzuladenden Dateien. Beim Aufruf kann die Lokation des tftp-Verzeichnisses angegeben werden und zusätzlich noch ein Unterverzeichnis innerhalb des tftp-Verzeichnisses (`-pxesubdir`). Weiteres auch hier im Wiki <https://ssl.networks.org/wiki/display/f/fli4l+und+Netzboot>

Hinweis: wie ein fli4l als passender boot-server (pxe/tftp) zu konfigurieren ist, können sie in der Dokumentation des Pakets `dns_dhcp` nachlesen.

LIBATA_DMA Mit dieser Variable kann eingestellt werden, ob DMA für libata basierte Geräte aktiviert werden soll. Dies ist z.B. bei einigen unvollständig verdrahteten IDE zu Compact-Flash Adaptern nötig. Um DMA zu aktivieren: 'enabled' Default: 'disabled'

MOUNT_BOOT Standardwert: `MOUNT_BOOT='rw'`

Hier wird eingestellt, wie das Boot-Medium gemountet werden soll. Es gibt drei Möglichkeiten:

rw – Read/Write – Schreiben und Lesen ist möglich

ro – Read-Only – Nur Lesen ist möglich

no – None – Medium wird nach dem Boot wieder abgemeldet und kann dann bei Bedarf entnommen werden.

Bei bestimmten Konfigurationen ist es unbedingt erforderlich, das Medium Read/Write anzumelden, z.B. wenn man den DHCP-Server einsetzen oder die imond-Log-Datei auf dem Medium anlegen möchte.

BOOTMENU_TIME Standardwert: `BOOTMENU_TIME='20'`

Hier wird eingestellt, wie lange der syslinux Bootloader warten soll, bis automatisch mit der Standard-Installation gebootet wird.

Im Paket HD besteht die Möglichkeit, über `OPT_RECOVER` eine Funktion zu aktivieren, mit der eine Notfallinstallation aus einer laufenden Installation erstellt werden kann. Diese kann im Bootmenü über die Wahl der Recover-Version aktiviert werden.

Sollte hier der Wert '0' eingestellt sein, wartet der syslinux Bootloader bis der Anwender die Standard- oder die Recover-Version auswählt und aktiviert!

TIME_INFO Standardwert: `TIME_INFO='MEZ-1MESZ,M3.5.0,M10.5.0/3'`

Uhren ticken in der Unix-Welt und damit auch unter `fi4l` normalerweise nach der UTC (Universal Time Coordinated), einer weltweit einheitlichen Uhrzeit, die vor der Verwendung in die lokale Zeit umgerechnet wird. `TIME_INFO` liefert `fi4l` die dafür notwendigen Informationen über die Namen der Zeitzonen, die Differenz zu UTC und Regeln, wann auf Sommerzeit und wieder zurück gewechselt wird. Damit das korrekt funktioniert, muss die Hardware Uhr auf UTC gestellt werden (entspricht der Londoner Winterzeit) oder über das Paket `chrony` mit einem Timeserver synchronisiert werden (diese liefern UTC aus).

Die Einträge in `TIME_INFO` bedeuten dabei folgendes:

`TIME_INFO='MEZ-1MESZ,M3.5.0,M10.5.0/3'`

- *MEZ-1*: Wir befinden uns in der mitteleuropäischen Zeitzone (*MEZ*), die der UTC eine Stunde voraus ist *MEZ-1=UTC*.
- *MESZ*: In dieser Zeitzone gibt es Sommerzeit (Mittleuropäische Sommerzeit). Da nichts weiter angegeben wird, kommt man zur Sommerzeit, indem man die Zeit eine Stunde vorstellt.
- *M3.5.0,M10.5.0/3*: Am letzten Sonntag im März (um 2 Uhr) wird zur Sommerzeit gewechselt, am letzten Sonntag im Oktober (um 3 Uhr) wieder zurück.

Normalerweise braucht man diesen Wert nie anzufassen, es sei denn man sitzt in einer anderen Zeitzone. Will man die Werte anpassen, sollte man einen Blick auf die Spezifikation der Umgebungsvariable `TZ` werfen, die unter folgender URL zu finden ist (englisch): http://pubs.opengroup.org/onlinepubs/009695399/basedefs/xbd_chap08.html

KERNEL_VERSION Legt die Version des zu verwendenden Kerns fest. Entsprechend dieser Variable werden der Kern aus `img/kernel-<kernel version>.<compression extension>` und die Kernel-Module aus `opt/files/lib/modules/<kernel version>` selektiert. Für die Kernel ist auch die Extension `-virt` möglich, die Unterstützung für virtuelle Maschinen beinhaltet. Diese Version setzt jedoch mindestens einen Pentium-Prozessor mit PAE-Support voraus.

KERNEL_BOOT_OPTION Standardwert: `KERNEL_BOOT_OPTION=""`

Der Inhalt dieser Variable wird an die Kommandozeile des Kerns in der `syslinux.cfg` angehängt. Manche Systeme benötigen für korrekten Reboot `'reboot=bios'`. Bei WRAP-Systemen also `'reboot=bios'`.

COMP_TYPE_ROOTFS Standardwert: `COMP_TYPE_ROOTFS='xz'`

Der Inhalt dieser Variable legt die Kompressionsmethode für das RootFS-Archiv fest. Mögliche Werte sind 'xz', 'lzma' und 'bzip2'.

COMP_TYPE_OPT Standardwert: `COMP_TYPE_OPT='xz'`

Der Inhalt dieser Variable legt die Kompressionsmethode für das OPT-Archiv fest. Mögliche Werte sind 'xz', 'lzma' und 'bzip2'.

POWERMANAGEMENT Standardwert: `POWERMANAGEMENT='acpi'`

Der Kern unterstützt verschiedene Formen des Powermanagements, das etwas betagte APM und das aktuellere ACPI. Hier kann man einstellen, welche Form er verwenden soll. Mögliche Werte sind 'none' (kein Powermanagement), 'acpi' und die beiden APM-Varianten 'apm' und 'apm_rm'. Letzteres schaltet in einen speziellen Prozessormodus, bevor der Router ausgeschaltet wird.

FLI4L_UUID Standardwert: `FLI4L_UUID=""`

Hier wird eine eindeutige UUID eingetragen, mit der der fli4l seine persistenten Daten auf z.B. einem USB-Stick finden kann. Eine UUID kann auf einem beliebigen Linux-System (wie auch dem fli4l) mit dem Befehl '`cat /proc/sys/kernel/random/uuid`' erstellt werden. Dies gibt bei jedem Aufruf eine neue UUID aus. Diese muss nun in die Variable eintragen werden. Auf einem persistenten Medium (z.B. auf einer Festplatte (OPT_HD) oder einem USB-Stick (OPT_USB und OPT_HD)) muss dann noch ein Verzeichnis mit demselben Namen angelegt werden. Dort wird dann künftig alles gespeichert, das sich gegenüber der Konfiguration geändert hat, ebenso wie persistente Laufzeitdaten wie z.B. DHCP-Leases. Hierzu muss das entsprechende Paket dies natürlich unterstützen (siehe Dokumentation). Der entsprechende Eintrag für den Speicherpfad ist dort dann in der Regel 'auto'.

Sollte der fli4l bereits vor dem Erstellen der UUID und dem Anlegen des Verzeichnisses einige Daten gespeichert haben, so sind diese unter /boot/persistent zu finden und müssen dann manuell an den neuen Speicherort verschoben werden. Deshalb empfiehlt es sich, die UUID gleich anfangs zu erstellen und nicht erst später zu migrieren.

Zudem ist zu beachten, dass `MOUNT_BOOT='ro'` nicht gewählt werden darf, solange das Verzeichnis sich irgendwo auf der /boot Partition befindet.

Ein empfohlener Ort für das persistente Verzeichnis befindet sich auf der /data Partition (ganz oben) oder einem USB-Stick. Das Dateisystem des USB-Sticks sollte VFAT sein oder bei aktivem OPT_HD alle dort unterstützen schreib-lese-fähigen Dateisysteme.

IP_CONNTRACK_MAX Standardwert: `IP_CONNTRACK_MAX=""`

Mit Hilfe dieser Variable kann man die maximale mögliche Anzahl gleichzeitiger Verbindungen manuell einstellen. Normalerweise wird anhand des eingebauten Arbeitsspeichers automatisch ein sinnvoller Wert ermittelt. In Tabelle 3.2 sind die verwendeten Voreinstellungen zusammengefasst dargestellt.

Bei Einsatz von FileSharing-Programmen hinter oder auf dem Router und wenig Arbeitsspeicher ist die maximale Anzahl gleichzeitiger Verbindungen aber sehr schnell erreicht und zusätzliche Verbindungen können nicht mehr aufgebaut werden.

Das äußert sich in Fehlermeldungen wie

3. Basiskonfiguration

Tabelle 3.2.: Automatische Einstellung der maximalen Verbindungsanzahl

Arbeitsspeicher in MiB	gleichzeitige Verbindungen
16	1024
24	1280
32	2048
64	4096
128	8192

```
ip_conntrack: table full, dropping packet
```

oder

```
ip_conntrack: Maximum limit of XXX entries exceeded
```

Mittels `IP_CONNTRACK_MAX` lässt sich nun die maximale Anzahl gleichzeitiger Verbindungen fest auf einen bestimmten Wert einstellen. Jede einzelne mögliche Verbindung kostet 350 Bytes Arbeitsspeicher, der nicht mehr für andere Dinge genutzt werden kann. Setzt man also 10000, so sind gerundet 3,34 MB Arbeitsspeicher für den normalen Gebrauch verloren (Kernel, Ramdisks, Programme).

Bei 32 MiB RAM sollte es kein Problem sein, mal eben 2 oder 3 MiB für die `ip_conntrack`-Tabelle zu reservieren, bei 16 MiB wird es knapp und bei 12 oder sogar 8 MiB ist absolute Sparwut angesagt.

Die momentan benutzte Einstellung lässt sich auf der Konsole mit

```
cat /proc/sys/net/ipv4/ip_conntrack_max
```

anzeigen und mit

```
echo "XXX" > /proc/sys/net/ipv4/ip_conntrack_max
```

zur Laufzeit setzen, wobei XXX für die Anzahl der Einträge steht. Die Einträge in der `IP_CONNTRACK`-Tabelle selbst können auf der Konsole mit

```
cat /proc/net/ip_conntrack
```

angesehen und mit

```
cat /proc/net/ip_conntrack | grep -c use
```

gezählt werden.

LOCALE Standardwert: `LOCALE='de'`

Einige Komponenten sind mittlerweile mehrsprachfähig. Dazu zählen beispielsweise das Konsolen-Menü und die Weboberfläche. Mit dieser Variablen können Sie die bevorzugte Sprache auswählen. Verschiedene Komponenten haben noch eine eigene Einstellung womit diese Grundeinstellung, wenn nötig, überlistet werden kann. Wenn die hier angegebene Sprache bei einer Komponente (noch) nicht verfügbar ist, wird auf Englisch zurückgefallen.

Bei `KEYBOARD_LOCALE='auto'` wird versucht ein zu der `LOCALE`-Einstellung passendes Tastatur-Layout ein zu stellen.

Bisher sind folgende Einstellungen möglich: de, en, es, fr, hu, nl.

3.3. Konsolen-Einstellungen

CONSOLE_BLANK_TIME Standard-Einstellung: `CONSOLE_BLANK_TIME=""`

Normalerweise aktiviert der Linux-Kern nach einer gewissen Zeit ohne Eingaben auf dem aktuellen Eingabegerät den Bildschirmschoner. Mit der Variable `CONSOLE_BLANK_TIME` kann man diese Zeit konfigurieren bzw. den Bildschirmschonermodus ganz deaktivieren (`CONSOLE_BLANK_TIME='0'`).

BEEP Standard-Einstellung: `BEEP='yes'`

Signalton am Ende des Boot- und Shutdownprozesses ausgeben.

Trägt man hier 'yes' ein, ertönt ein Signalton am Ende des Boot- und Shutdownprozesses. Wer extremen Platzmangel auf dem Bootmedium hat oder keinen Signalton möchte, kann hier also 'no' eingetragen lassen.

SER_CONSOLE Standard-Einstellung: `SER_CONSOLE='no'`

fl4l kann gänzlich ohne Tastatur und Grafikkarte eingesetzt werden. Damit man den Router auch ohne Telnet oder SSH bedienen sowie alle Boot-Meldungen des Kernels sehen kann, ist es möglich, die Ein- und Ausgaben auf die serielle Schnittstelle umzuleiten. Dazu muss `SER_CONSOLE`, `SER_CONSOLE_IF` sowie `SER_CONSOLE_RATE` angepasst werden.

Die serielle Konsole kann in drei Modi betrieben werden:

<code>SER_CONSOLE</code>	Konsolen-Ein-/Ausgabe
no	Ein- und Ausgabe über tty0
yes	Ein- und Ausgabe über serielle Konsole
primary	Ein- und Ausgabe über serielle Konsole, Ausgabe der Kernelmeldungen zusätzlich über tty0
secondary	Ein- und Ausgabe über tty0, Ausgabe der Kernelmeldungen zusätzlich über serielle Konsole

Wenn der Wert von `SER_CONSOLE` verändert wird, wird diese Änderung nur bei der Erstellung eines neuen Bootmediums oder beim remote-Update der `syslinux.cfg` wirksam.

Achten Sie beim Ausschalten der Seriellen Konsole darauf, sich einen alternativen Zugang zum Router (ssh oder direkt an der Tastatur) zu erhalten.

Weitere Informationen sind im Anhang unter [Serielle Konsole](#) (Seite 110) zu finden.

SER_CONSOLE_IF Standard-Einstellung: `SER_CONSOLE_IF='0'`

Nummer der seriellen Schnittstelle für die Konsolenausgabe.

Hier ist die Nummer der Schnittstelle einzutragen, an die die serielle Konsole angeschlossen wird. 0 entspricht ttyS0 bzw. COM1 in der DOS-Welt.

SER_CONSOLE_RATE Standard-Einstellung: `SER_CONSOLE_RATE='9600'`

Übertragungsrate der seriellen Schnittstelle für die Konsolenausgabe.

Hier trägt man die Baud-Rate ein, mit der die Daten auf der seriellen Schnittstelle übertragen werden. Sinnvolle Werte: 4800, 9600, 19200, 38400, 57600, 115200

3.4. Hilfen zum Einkreisen von Problemen und Fehlern

fli4l loggt die gesamten Ausgaben des Bootvorganges in einer Datei (`/var/tmp/boot.log`). Diese Datei kann man sich am Ende des Bootvorganges auf der Konsole oder über den entsprechenden Menüpunkt im Web-Interface ansehen.

Manchmal ist es jedoch sinnvoll, bei Problemen einen ausführlicheren Ablauf der Start-Sequenz zu generieren, um den Bootvorgang hinterher auf Probleme untersuchen zu können. Dazu dient `DEBUG_STARTUP`. Andere Einstellungen unterstützen Entwickler beim Finden von Fehlern in bestimmten Situationen; auch diese Einstellungen werden in diesem Abschnitt dokumentiert.

DEBUG_STARTUP Standard-Einstellung: `DEBUG_STARTUP='no'`

Steht dieser Wert auf 'yes', wird beim Booten jedes ausgeführte Kommando vor seiner Ausführung auf den Schirm geschrieben. Da für das korrekte Funktionieren Änderungen an der `syslinux.cfg` vorgenommen werden müssen, gilt das für `SER_CONSOLE` Gesagte auch hier. Wenn man die `syslinux.cfg` von Hand ergänzen will, ist es nötig, ein `fli4ldebug=yes` einzufügen. `DEBUG_STARTUP` muss dann aber trotzdem auf 'yes' stehen.

DEBUG_MODULES Standard-Einstellung: `DEBUG_MODULES='no'`

Einige Module werden automatisch vom Kern geladen, ohne dass man das vorher erkennen kann. `DEBUG_MODULES='yes'` aktiviert einen Modus, der einem die kompletten Modul-ladesequenzen zeigt, egal, ob sie von einem Skript oder vom Kern angestoßen werden.

DEBUG_ENABLE_CORE Standard-Einstellung: `DEBUG_ENABLE_CORE='no'`

Wird diese Option aktiviert, verursacht jeder Programmabsturz auf dem Router das Erzeugen einer so genannten "core"-Datei, also eines Speicherabbilds des Prozesses direkt vor dem Absturz. Diese Dateien sind auf dem Router im Verzeichnis `/var/log/dumps` zu finden. Diese Dateien können dann genutzt werden, um den Programmfehler besser zu finden. Genaueres finden Sie hierzu im Abschnitt "[Entwanzen von Programmen auf dem fli4l](#)" (Seite ??) in der Dokumentation des SRC-Pakets.

DEBUG_MDEV Standard-Einstellung: `DEBUG_MDEV='no'`

Mit `DEBUG_MDEV='yes'` werden alle Aktionen, die in Zusammenhang mit dem `mdev`-Dämon stehen und somit mit dem Hinzufügen oder Entfernen von Geräteknoten in `/dev` oder dem Laden von Firmware zu tun haben, in der Datei `/dev/mdev.log` protokolliert.

DEBUG_IPTABLES Standard-Einstellung: `DEBUG_IPTABLES='no'`

Mit `DEBUG_IPTABLES='yes'` werden alle `iptables`-Aufrufe inklusive dem Rückgabewert in `/var/log/iptables.log` protokolliert.

DEBUG_IP Standard-Einstellung: `DEBUG_IP='no'`

Diese Variable aktiviert bei `DEBUG_IP='yes'` das Protokollieren aller Aufrufe des Programms `/sbin/ip` in der Datei `/var/log/wrapper.log`.

3.5. Verwendung einer eigenen `/etc/inittab`

Man kann von Init zusätzliche Programme auf zusätzlichen Konsolen starten lassen oder die Standardkommandos der Init-Konfigurationsdatei verändern. Ein Eintrag sieht wie folgt aus:

```
device:runlevel:action:command
```

Das *device* ist das Gerät, über das das Programm seine Ein-/Ausgaben machen soll. Möglich sind hier die normalen Terminals `tty1-tty4` oder serielle Terminals `ttyS0-ttySn` mit $n < \text{Anzahl}$ der vorhandenen seriellen Schnittstellen.

Als *action* kommen in der Regel *askfirst* oder *respawn* in Frage. Bei *askfirst* wird auf einen Tastendruck gewartet, bevor das Kommando ausgeführt wird, bei *respawn* wird es automatisch neu gestartet, wenn sich das Programm beendet.

command ist das Programm, das ausgeführt werden soll. Es ist mit vollständiger Pfadangabe zu spezifizieren.

Die Busybox-Dokumentation unter <http://www.busybox.net> enthält eine genaue Beschreibung des `inittab` Formats.

Die normale `inittab` sieht wie folgt aus:

```
::sysinit:/etc/rc
::respawn:cttyhack /usr/local/bin/mini-login
::ctrlaltdel:/sbin/reboot
::shutdown:/etc/rc0
::restart:/sbin/init
```

Diese könnte man z.B. um den Eintrag

```
tty2::askfirst:cttyhack /usr/local/bin/mini-login
```

erweitern, um ein zweites Login auf Terminal zwei zu bekommen. Dazu einfach die Datei `opt/etc/inittab` nehmen, nach `<configverzeichnis>/etc/inittab` kopieren und mit einem Editor bearbeiten.

3.6. Länderspezifische Tastaturlayouts

KEYBOARD_LOCALE Standard-Einstellung: `KEYBOARD_LOCALE='auto'`

Wenn man öfter direkt auf dem fli4l Router arbeitet ist ein lokales Tastaturlayout eine willkommene Hilfe. Mit `KEYBOARD_LOCALE='auto'` wird versucht, ein Tastaturlayout passend zu der Einstellung von `LOCALE` zu benutzen. Mit der Einstellung `"` wird kein lokales Tastaturlayout auf dem fli4l-Router installiert; es wird dann das im Kernel anwesende Standardlayout verwendet. Alternativ kann man auch den Namen einer lokalen Tastaturlayoutmap direkt angeben. Wenn z.B. `'de-latin1'` eingestellt wird, prüft der Buildprozess ob in `opt/etc` eine Datei mit Namen `de-latin1.map` vorliegt. Wenn ja, wird die entsprechende `.map`-Datei als Tastaturlayout eingebunden.

OPT_MAKEKBL Standard-Einstellung: `OPT_MAKEKBL='no'`

Wenn man für seine Tastatur eine `map` Datei erstellen will muss man wie folgt vorgehen:

- `OPT_MAKEKBL` auf `'yes'` setzen.
- Auf dem Router `'makekbl.sh'` anrufen. Vorzugsweise macht man dies über eine ssh-Verbindung weil das Tastaturlayout sich ändert und das lästig sein kann.
- Die Anweisungen befolgen.
- Ihre neue `<locale>.map` Datei liegt in der `/tmp`.
- Die Arbeiten direkt auf dem Router sind jetzt abgeschlossen.
- Nun kopieren Sie die eben erzeugte Tastaturlayouttabelle in Ihr fli4l-Verzeichnis unter `opt/etc/<locale>.map`. Wenn Sie jetzt `KEYBOARD_LOCALE='<locale>'` setzen wird beim nächsten Buildprozess Ihre neu erzeugte Tastaturlayout benutzt.
- Vergessen Sie nicht `OPT_MAKEKBL` wieder auf `'no'` zu setzen.

3.7. Ethernet-Netzwerkkarten-Treiber

NET_DRV_N Standard-Einstellung: `NET_DRV_N='1'`

Anzahl der benötigten Netzwerkkarten-Treiber.

Wird der Router nur für ISDN verwendet, so gibt es in der Regel nur eine Netzwerkkarte, der Standard-Wert ist also 1.

Bei DSL werden jedoch meistens zwei Netzwerkkarten verwendet.

Hierbei muss man zwei Fälle unterscheiden:

1. Beide Karten sind vom gleichen Typ. Dann muss nur ein Treiber geladen werden, der dann beide Karten anspricht, also `NET_DRV_N='1'`.
2. Es werden zwei verschiedene Karten verwendet, dann muss man hier `'2'` angeben und den Treiber für die zweite Karte angeben.

NET_DRV_x Standard-Einstellung: `NET_DRV_1='ne2k-pci'`

Hier wird der Treiber für die Netzwerkkarte angegeben. Über die Variable `NET_DRV_1` wird standardmäßig der Treiber für eine NE2000-kompatible Netzwerkkarte geladen.

3. Basiskonfiguration

Weitere verfügbare Treiber für Netzwerkkartenfamilien sind in den Tabellen 3.3 und 3.4 eingetragen.

Die 3COM EtherLinkIII (3c509) muss über das Dostool 3c509cfg.exe (beziehbar von <ftp://ftp.ihg.uni-duisburg.de/Hardware/3com/3C5x9n/3C5X9CFG.EXE>)

konfiguriert werden. Dabei sollten IRQ und I/O-Port und gegebenenfalls auch der Anschluss (BNC/TP) eingestellt werden.

NET_DRV_x_OPTION Standard-Einstellung: NET_DRV_x_OPTION=""

Der Eintrag kann in der Regel leer bleiben.

Bei manchen ISA-Karten braucht der Treiber zusätzliche Informationen, um die Karte zu finden, z.B. die I/O-Adresse. Bei NE2000-kompatiblen ISA-Karten und bei der EtherExpress16 ist dies zum Beispiel der Fall.

Hier ist z.B.

```
NET_DRV_x_OPTION='io=0x340'
```

zu setzen (oder der entsprechende numerische Wert).

Ist keine Option nötig, kann die Variable leer gelassen werden.

Sind mehrere Optionen nötig, sind diese durch Leerzeichen zu trennen, z.B.

```
NET_DRV_x_OPTION='irq=9 io=0x340'
```

Werden zwei identische Netzwerkkarten verwendet, z.B. NE2000-ISA-Karten, müssen die verschiedenen I/O-Werte durch Komma getrennt werden, also

```
NET_DRV_x_OPTION='io=0x240,0x300'
```

Die beiden IO-Werte müssen durch Komma ohne Blank getrennt werden!

Dieses funktioniert nicht bei allen Netzwerkkarten-Treibern. Einige muss man auch doppelt laden, also dann NET_DRV_N='2'. In diesem Fall müssen aber mit der Option "-o" verschiedene Namen vergeben werden, z.B.

```
NET_DRV_N='2'  
NET_DRV_1='3c503'  
NET_DRV_1_OPTION='-o 3c503-0 io=0x280'  
NET_DRV_2='3c503'  
NET_DRV_2_OPTION='-o 3c503-1 io=0x300'
```

Unser Tip: erst die Komma-Methode ausprobieren, danach das mehrfache Laden mit Option "-o" versuchen.

Nachfolgend noch einige Beispiele von Netzwerkkarten:

3. Basiskonfiguration

- 1 x NE2000 ISA

```
NET_DRV_1='ne'  
NET_DRV_1_OPTION='io=0x340'
```

- 1 x 3COM EtherLinkIII (3c509)

```
NET_DRV_1='3c509'  
NET_DRV_1_OPTION=''
```

Siehe zu dieser Karte auch:

http://extern.fli4l.de/fli4l_faqengine/faq.php?display=faq&faqnr=132&catnr=7&prog=1

http://extern.fli4l.de/fli4l_faqengine/faq.php?display=faq&faqnr=133&catnr=7&prog=1

http://extern.fli4l.de/fli4l_faqengine/faq.php?display=faq&faqnr=135&catnr=7&prog=1

- 2 x NE2000 ISA

```
NET_DRV_1='ne'  
NET_DRV_1_OPTION='io=0x320,0x340'
```

Oft muss man hier noch die IRQ-Werte mit angeben, also

```
NET_DRV_1_OPTION='io=0x320,0x340 irq=3,5'
```

Man sollte es hier zunächst ohne Angabe der Interrupts probieren und lediglich dann die Interrupts eintragen, wenn ohne Angabe der Interrupts die Netzwerkkarten nicht gefunden werden.

- 2 x NE2000 PCI

```
NET_DRV_1='ne2k-pci'  
NET_DRV_1_OPTION=''
```

- 1 x NE2000 ISA, 1 x NE2000 PCI

```
NET_DRV_1='ne'  
NET_DRV_1_OPTION='io=0x340'  
NET_DRV_2='ne2k-pci'  
NET_DRV_2_OPTION=''
```

- 1 x SMC WD8013, 1 x NE2000 ISA

```
NET_DRV_1='wd'  
NET_DRV_1_OPTION='io=0x270'  
NET_DRV_2='ne2k'  
NET_DRV_2_OPTION='io=0x240'
```

Vollständige Listen der möglichen Treiber finden Sie in der [Tabelle der möglichen Kartentreiber](#) und in der [Tabelle der möglichen WLAN-Kartentreiber](#).

Falls Sie ein dummy-Device brauchen, verwenden Sie 'dummy' für `NET_DRV_x` und `IP_NET_x_DEV` (Seite [35](#))='dummy<Nummer>' als Device-Name.

3. Basiskonfiguration

3.14				Kernel		3.18
v	n	vn		v		n
x	x	x	x	isa	3c509	3Com Etherlink III (3c509, 3c509B, 3c509C)
x	x	x	x	isa	3c515	3Com 3c515 Corkscrew
x	x	x	x	pcmcia	3c574_cs	3Com 3c574 series PCMCIA
x	x	x	x	pcmcia	3c589_cs	3Com 3c589 series PCMCIA
x	x	x	x	pci	3c59x	3Com 3c59x/3c9xx ethernet
x	x	x	x	pci	8139cp	RealTek RTL-8139C+ series 10/100
x	x	x	x	pci	8139too	RealTek RTL-8139 Fast Ethernet
x	x	x	x	pci	acenic	AceNIC/3C985/GA620 Gigabit Ethernet
x	x	x	x	pci	alx	Qualcomm Atheros(R) AR816x/AR817x PCI
x	x	x	x	pci	amd8111e	AMD8111 based 10/100 Ethernet
x	x	x	x	usb	asix	ASIX AX8817X based USB 2.0 Ethernet
x	x	x	x	pci	atl1	Atheros L1 Gigabit Ethernet
x	x	x	x	pci	atl1c	Qualcom Atheros 100/1000M Ethernet
x	x	x	x	pci	atl1e	Atheros 1000M Ethernet Network
x	x	x	x	pci	atl2	Atheros Fast Ethernet Network
x	x	x	x	isa	atp	RealTek RTL8002/8012 parallel port
x	x	x	x	usb	ax88179_178a	ASIX AX88179/178A based USB 3.0/2.0 Gigabit
x	x	x	x	pcmcia	axnet_cs	Asix AX88190 PCMCIA ethernet
x	x	x	x	pci	b44	Broadcom 44xx/47xx 10/100 PCI
x	x	x	x	pci	be2net	Emulex OneConnect NIC Driver
x	x	x	x	pci	bnx	Brocade 10G PCIe Ethernet
x	x	x	x	pci	bnx2	Broadcom NetXtreme II BCM5706/5707
x	x	x	x	pci	bnx2x	Broadcom NetXtreme II BCM57710/ 57711/ 57711E/ 57712/ 57712_MF/ 57713
x	x	x	x	pci	cassini	Sun Cassini(+) ethernet
x	x	x	x	usb	catc	CATC EL1210A NetMate USB
x	x	x	x	usb	cdc_eem	USB CDC EEM
x	x	x	x	usb	cdc_ether	USB CDC Ethernet device
x	x	x	x	usb	cdc_mbim	USB CDC MBIM host
x	x	x	x	usb	cdc_ncm	USB CDC NCM host
x	x	x	x	usb	cdc_subset	Simple 'CDC Subset' USB network
x	x	x	x	usb	cx82310_eth	Conexant CX82310-based ADSL router
x	x	x	x	pci	cxgb	Chelsio 10Gb Ethernet
x	x	x	x	pci	cxgb3	Chelsio T3 Network
x	x	x	x	pci	cxgb4	Chelsio T4/T5 Network
x	x	x	x	pci	cxgb4vf	Chelsio T4/T5 Virtual Function (VF)
x	x	x	x	pci	de2104x	Intel/Digital 21040/1 series PCI
x	x	x	x	isa	de4x5	Digital DE425, DE434, DE435, DE436
x	x	x	x	pci	defxx	DEC FDDIcontroller TC/EISA/PCI (DEFTA/DEFEGA)
x	x	x	x	pci	dl2k	D-Link DL2000-based Gigabit Ethernet
x	x	x	x	usb	dm9601	Davicom DM96xx USB 10/100 ethernet
x	x	x	x	pci	dmfe	Davicom DM910X fast ethernet
x	x	x	x	virtual	dummy	Dummy Network Interface
x	x	x	x	pci	e100	Intel(R) PRO/100 Network
x	x	x	x	pci	e1000	Intel(R) PRO/1000 Network
x	x	x	x	pci	e1000e	Intel(R) PRO/1000 Network
x	x	x	x	pci	enic	Cisco VIC Ethernet Network
x	x	x	x	pci	epic100	SMC 83c170 EPIC series Ethernet
x	x	x	x	pci	fealnx	Myson MTD-8xx 100/10M Ethernet
x	x	x	x	pcmcia	fmvj18x_cs	fmvj18x and compatible PCMCIA
x	x	x	x	pci	forcedeth	Reverse Engineered nForce ethernet
x	x	x	x	usb	gl620a	GL620-USB-A Host-to-Host Link
x	x	x	x	pci	hamachi	Packet Engines 'Hamachi' GNIC-II C
x	x	x	x	pci	hp100	HP CASCADE Architecture Driver for 100VG- LAN
x	x	x	x	usb	hso	USB High Speed Optical
x	x	x	x	usb	huawei_cdc_ncm	USB CDC NCM host driver with encapsulation

3. Basiskonfiguration

3.14				Kernel		
	v	n	vn		v	3.18 n
x	x	x	x	pci	i40e	Intel(R) Ethernet Connection XL710
x	x	x	x	pci	i40evf	Intel(R) XL710 X710 Virtual Function
x	x	x	x	pci	igb	Intel(R) Gigabit Ethernet Network
x	x	x	x	pci	igbvf	Intel(R) Gigabit Virtual Function
x	x	x	x	usb	int51x1	Intellon usb powerline adapter
x	x	x	x	pci	ipg	IC Plus IP1000 Gigabit Ethernet Adapter
x	x	x	x	usb	ipheth	Apple iPhone USB Ethernet
x	x	x	x	pci	ixgb	Intel(R) PRO/10GbE Network
x	x	x	x	pci	ixgbe	Intel(R) 10 Gigabit PCI Express
x	x	x	x	pci	ixgbevf	Intel(R) 82599 Virtual Function
x	x	x	x	pci	jme	JMicron JMC2x0 PCI Express
x	x	x	x	usb	kalmia	Samsung Kalmia USB network
x	x	x	x	usb	kaweth	KL5USB101 USB Ethernet
x	x	x	x	pci	ksz884x	KSZ8841/2 PCI network
x	x	x	x	isa	lance	AMD LANCE and PCnet (AT150)
x	x	x	x	usb	lg-vl600	LG-VL600 modem's ethernet
x	x	x	x	usb	mcs7830	USB to network adapter MCM
x	x	x	x	pci	mlx4_core	Mellanox ConnectX HCA lo
x	x	x	x	pci	myri10ge	Myricom 10G driver (10GbE)
x	x	x	x	pci	natsemi	National Semiconductor DP8381x series
x	x	x	x	isa	ne	NE1000/NE2000 ISA/PnP Ethernet
x	x	x	x	pci	ne2k-pci	PCI NE2000 clone
x	x	x	x	usb	net1080	NetChip 1080 based USB Host-to
x	x	x	x	pci	netxen_nic	QLogic/NetXen (1/10) GbE Intelli
x	x	x	x	isa	ni65	AMD Lance Am7990
x	x	x	x	pci	niu	Sun Neptun Ethernet
x	x	x	x	pcmcia	nmclan_cs	New Media PCMCIA ethernet
x	x	x	x	pci	ns83820	National Semiconductor DP83820
x	x	x	x	pci	pch_gbe	EG20T PCH Gigabit ethernet
x	x	x	x	pci	pcnet32	PCnet32 and PCnetPCI based
x	x	x	x	pcmcia	pcnet_cs	NE2000 compatible PCMCIA
x	x	x	x	usb	pegasus	Pegasus/Pegasus II USB Ethernet
x	x	x	x	usb	plusb	Prolific PL-2301/2302/25A1 USB Host
x	x	x	x	pci	qla3xxx	QLogic ISP3XXX Network Driver
x	x	x	x	pci	qlcnlc	QLogic 1/10 GbE Converged/Intelli
x	x	x	x	pci	qlge	QLogic 10 Gigabit PCI-E Ethernet
x	x	x	x	usb	qmi_wwan	Qualcomm MSM Interface (QMI)
x	x	x	x	pci	r6040	RDC R6040 NAPI PCI Fast Ethernet
x	x	x	x	usb	r8152	Realtek RTL8152/RTL8153 Based USB
x	x	x	x	pci	r8169	RealTek RTL-8169 Gigabit Ethernet
x	x	x	x	usb	rndis_host	USB Host side RNDIS
x	x	x	x	usb	rtl8150	rtl8150 based usb-ethernet
x	x	x	x	pci	s2io	Neterion 10GbE Server Network
x	x	x	x	isa	sb1000	General Instruments SB1000
x	x	x	x	pci	sc92031	Silan SC92031 PCI Fast Ethernet
x	x	x	x	pci	sfc	Solarflare Communications r
x	x	x	x	pci	sis190	SiS sis190/191 Gigabit Ethernet
x	x	x	x	pci	sis900	SiS 900 PCI Fast Ethernet
x	x	x	x	pci	skfp	SysKonnect FDDI PCI adapter
x	x	x	x	pci	skge	SysKonnect Gigabit Ethernet
x	x	x	x	pci	sky2	Marvell Yukon 2 Gigabit Ethernet
x	x	x	x	isa	smc-ultra	SMC Ultra/EtherEZ ISA/PnP
x	x	x	x	isa	smc9194	SMC's 9000 series of Ethernet
x	x	x	x	pcmcia	smc91c92_cs	SMC 91c92 series PCMCIA ethernet
x	x	x	x	usb	smc91c92	SMSC75XX USB 2.0 Gigabit Ethernet

3. Basiskonfiguration

3.14				Kernel		
	v	n	vn		v	3.18 n
x	x	x	x	pci	sm5c9420	SMSC LAN9420
x	x	x	x	usb	sm5c95xx	SMSC95XX USB 2.0 Ethernet
x	x	x	x	usb	sr9700	SR9700 one chip USB 1.1 USB to Ethernet device from
x	x	x	x	usb	sr9800	SR9800 USB 2.0 USB2NET Dev : http://
x	x	x	x	pci	starfire	Adaptec Starfire Ethernet
x	x	x	x	pci	stmmac	STMMAC 10/100/1000 Ethernet
x	x	x	x	pci	sundance	Sundance Alta Ethernet
x	x	x	x	pci	sungem	Sun GEM Gbit ethernet
x	x	x	x	pci	sunhme	Sun HappyMealEthernet(HME) 10/100
x	x	x	x	pci	tehuti	Tehuti Networks(R) Network
x	x	x	x	pci	tg3	Broadcom Tigon3 ethernet
x	x	x	x	pci	tlan	TI ThunderLAN based ethernet
x	x	x	x	pci	tulip	Digital 21*4* Tulip ethernet
x	x	x	x	pci	typhoon	3Com Typhoon Family (3C990, 3CR99)
x	x	x	x	pci	uli526x	ULi M5261/M5263 fast ethernet
x	x	x	x	pci	via-rhine	VIA Rhine PCI Fast Ethernet
x	x	x	x	pci	via-velocity	VIA Networking Velocity Family Gigabit Ethernet
		x	x	virtio	virtio_net	Virtio network
		x	x	pci	vmxnet3	VMware vmxnet3 virtual network
x	x	x	x	pci	vxge	Neterion's X3100 Series 10GbE PCIe I/O Virtualization
x	x	x	x	isa	wd	Western Digital wd8003/wd8013 ; SMC Ethernet
x	x	x	x	pci	winbond-840	Winbond W89c840 Ethernet
		x	x	xen	xen-netfront	Xen virtual network device front-end
x	x	x	x	pcmcia	xirc2ps_cs	Xircom PCMCIA ethernet
x	x	x	x	pci	xircom_cb	Xircom Cardbus ethernet
x	x	x	x	pci	yellowfin	Packet Engines Yellowfin G-NIC Gigabit Ethernet
x	x	x	x	usb	zaurus	Sharp Zaurus PDA, and compatible

Tabelle 3.3.: Tabelle der möglichen Netzwerkkartentreiber

3.14				Kernel		
	v	n	vn		v	3.18 n
x	x	x	x	pci	adm8211	IEEE 802.11b wireless cards based on ADMtek ADM8211
x	x	x	x	isa,pci	airo	Cisco/Aironet 802.11 wireless ethernet cards
x	x	x	x	pcmcia	airo_cs	Cisco/Aironet 802.11 wireless ethernet cards
x	x	x	x	usb	ar5523	Atheros AR5523 based USB dongles
x	x	x	x	usb	at76c50x-usb	Atmel at76x USB Wireless LAN
x	x	x	x	pci	ath10k_pci	Driver support for Atheros QCA988X PCIe devices
x	x	x	x	pci	ath5k	5xxx series of Atheros 802.11 wireless LAN cards
x	x	x	x	usb	ath6kl_usb	Driver support for Atheros AR600x USB devices
x	x	x	x	pci	ath9k	Atheros 802.11n wireless LAN cards
x	x	x	x	usb	ath9k_htc	Atheros driver 802.11n HTC based wireless devices
x	x	x	x	pcmcia	atmel_cs	Atmel at76c50x 802.11 wireless ethernet cards
x	x	x	x	pci	atmel_pci	Atmel at76c50x 802.11 wireless ethernet cards
x	x	x	x	pci,pcmcia	b43	Broadcom B43 wireless
x	x	x	x	pci	b43legacy	Broadcom B43legacy wireless
x	x	x	x	usb	brcmfmac	Broadcom 802.11 wireless LAN fullmac
x	x	x	x	pci	brcmsmac	Broadcom 802.11n wireless LAN

3. Basiskonfiguration

3.14				Kernel		3.18
	v	n	vn		v	n
x	x	x	x	usb	carl9170	Atheros AR9170 802.11n USB wireless
x	x	x	x	pcmcia	hostap_cs	Intersil Prism2-based 802.11 wireless LAN cards (PC Card)
x	x	x	x	pci	hostap_pci	Intersil Prism2.5-based 802.11 wireless LAN PCI cards
x	x	x	x	pci	hostap_plx	Intersil Prism2-based 802.11 wireless LAN cards (PLX)
x	x	x	x	pci	ipw2100	Intel(R) PRO/Wireless 2100 Network
x	x	x	x	pci	ipw2200	Intel(R) PRO/Wireless 2200/2915 Network
x	x	x	x	pci	iwl3945	Intel(R) PRO/Wireless 3945ABG/BG Network Connection driver for Linux
x	x	x	x	pci	iwl4965	Intel(R) Wireless WiFi 4965 driver for Linux
x	x	x	x	pci	iwlfwifi	Intel(R) Wireless WiFi driver for Linux
x	x	x	x	pcmcia	libertas_cs	Marvell 83xx compact flash WLAN cards
x	x	x	x	usb	libertas_tf_usb	8388 USB WLAN Thinfirm
x	x	x	x	virtual	mac80211_hwsim	Software simulator of 802.11 radio(s) for mac80211
x	x	x	x	pci	mwiflex_pcie	Marvell WiFi-Ex PCI-Express Driver version 1.0
x	x	x	x	usb	mwiflex_usb	Marvell WiFi-Ex USB Driver version1.0
x	x	x	x	pci	mwl8k	Marvell TOPDOG(R) 802.11 Wireless Network
x	x	x	x	pcmcia	orinoco_cs	PCMCIA Lucent Orinoco, Prism II based and similar wireless cards
x	x	x	x	pci	orinoco_nortel	wireless LAN cards using the Nortel PCI bridge
x	x	x	x	pci	orinoco_plx	wireless LAN cards using the PLX9052 PCI bridge
x	x	x	x	pci	orinoco_tmd	wireless LAN cards using the TMD7160 PCI bridge
x	x	x	x	usb	orinoco_usb	Orinoco wireless LAN cards using EZUSB bridge
x	x	x	x	pci	p54pci	Prism54 PCI wireless
x	x	x	x	usb	p54usb	Prism54 USB wireless
x	x	x	x	pcmcia	ray_cs	Raylink/WebGear wireless LAN
x	x	x	x	usb	rndis_wlan	RNDIS based USB Wireless adapters
x	x	x	x	pci	rt2400pci	Ralink RT2400 PCI & PCMCIA Wireless LAN
x	x	x	x	pci	rt2500pci	Ralink RT2500 PCI & PCMCIA Wireless LAN
x	x	x	x	usb	rt2500usb	Ralink RT2500 USB Wireless LAN
x	x	x	x	pci	rt2800pci	Ralink RT2800 PCI & PCMCIA Wireless LAN
x	x	x	x	usb	rt2800usb	Ralink RT2800 USB Wireless LAN
x	x	x	x	pci	rt61pci	Ralink RT61 PCI & PCMCIA Wireless LAN
x	x	x	x	usb	rt73usb	Ralink RT73 USB Wireless LAN
x	x	x	x	pci	rtl8180	RTL8180 / RTL8185 PCI wireless
x	x	x	x	usb	rtl8187	RTL8187/RTL8187B USB wireless
x	x	x	x	pci	rtl8188ee	Realtek 8188E 802.11n PCI wireless
x	x	x	x	pci	rtl8192ce	Realtek 8192C/8188C 802.11n PCI wireless
x	x	x	x	usb	rtl8192cu	Realtek 8192C/8188C 802.11n USB wireless
x	x	x	x	pci	rtl8192de	Realtek 8192DE 802.11n Dual Mac PCI wireless
x	x	x	x	pci	rtl8192se	Realtek 8192S/8191S 802.11n PCI wireless
x	x	x	x	pci	rtl8723ae	Realtek 8723E 802.11n PCI wireless
x	x	x	x	usb	sierra_net	USB-to-WWAN Driver for Sierra Wireless modems
x	x	x	x	pcmcia	spectrum_cs	Symbol Spectrum24 Trilogy cards with firmware downloader
x	x	x	x	usb	usb8xxx	8388 USB WLAN
x	x	x	x	pci	wil6210	60g WiFi WIL6210 card
x	x	x	x	pcmcia	wl3501_cs	Planet wl3501 wireless
x	x	x	x	usb	zd1201	ZyDAS ZD1201 based USB Wireless adapters
x	x	x	x	usb	zd1211rw	USB driver for devices with the ZD1211 chip

Tabelle 3.4.: Tabelle der möglichen WLAN-Kartentreiber; Legende: v=virt, n=nonfree

3.8. Netzwerke

IP_NET_N Standardwert: `IP_NET_N='1'`

Anzahl der Netzwerke, die an das IP-Protokoll gebunden werden sollen. Im Normalfall also '1'. Falls es keine Netzwerke geben sollte oder sie über einen anderen Weg konfiguriert werden, und daher `IP_NET_N` auf 0 gesetzt wird, wird beim Bauen der Archive eine Warnung ausgegeben. Diese kann man durch setzen von `IGNOREIPNETWARNING='yes'` ausschalten.

IP_NET_x Standardwert: `IP_NET_1='192.168.6.1/24'`

Die IP-Adresse und die Netzmaske in CIDR¹-Schreibweise des x'ten Devices im fli4l-Router. Wird die IP-Adresse dynamisch durch einen DHCP-Klienten zugewiesen, kann hier auch 'dhcp' als Wert eingetragen werden.

Nachfolgende Tabelle zeigt CIDR und Punkt-Schreibweise (DOT Notation).

CIDR	Netzmaske	Anzahl IPs
/8	255.0.0.0	16777216
/16	255.255.0.0	65536
/23	255.255.254.0	512
/24	255.255.255.0	256
/25	255.255.255.128	128
/26	255.255.255.192	64
/27	255.255.255.224	32
/28	255.255.255.240	16
/29	255.255.255.248	8
/30	255.255.255.252	4
/31	255.255.255.254	2
/32	255.255.255.255	1

Anmerkung: Da jeweils eine IP für die Netzwerk- und Broadcast-Adresse reserviert sind, errechnet sich die maximale Anzahl der Hosts im Netzwerk zu: `Anzahl_Hosts = Anzahl_IPs - 2`. Die kleinste mögliche Netzmaske wäre also /30, entspricht 4 IPs und somit 2 möglichen Hosts.

IP_NET_x_DEV Standard-Einstellung: `IP_NET_1_DEV='eth0'`

Erforderlich: Device-Name der Netzwerkkarte.

Ab Version 2.1.8 ist die Angabe des verwendeten Device zwingend erforderlich! Die Namen der Devices beginnen in den meisten Fällen mit 'eth' gefolgt von einer Zahl. Die erste vom System erkannte Netzwerkkarte bekommt den Namen 'eth0', die zweite 'eth1' usw.

Beispiel:

```
IP_NET_1_DEV='eth0'
```

¹Classless Inter-Domain Routing

3. Basiskonfiguration

fli4l beherrscht auch IP-Aliasing, also die Zuweisung von mehreren IPs auf eine Netzwerkkarte. Zusätzliche IPs definiert man einfach mit einem weiteren Netzwerk auf dem selben Device. Beim Überprüfen der Konfiguration informiert mkfli4l darüber, dass man ein solches Alias definiert — diese Warnung kann man dann ignorieren.

Beispiel:

```
IP_NET_1='192.168.6.1/24'  
IP_NET_1_DEV='eth0'  
IP_NET_2='192.168.7.1/24'  
IP_NET_2_DEV='eth0'
```

IP_NET_x_MAC Standard-Einstellung: IP_NET_1_MAC=""

Optional: MAC-Adresse der Netzwerkkarte.

Hier kann die Hardwareadresse (MAC) der Netzwerkkarte angepasst werden. Dies ist zum Beispiel nützlich, wenn Sie einen DHCP-Provider nutzen wollen, der eine bestimmte MAC-Adresse erwartet. Wird IP_NET_x_MAC leer gelassen oder gar nicht angegeben, so wird die voreingestellte MAC-Adresse der Netzwerkkarte verwendet. Die allermeisten Nutzer werden diese Variable nicht benötigen.

Beispiel:

```
IP_NET_1_MAC='01:81:42:C2:C3:10'
```

IP_NET_x_NAME Standard-Einstellung: IP_NET_x_NAME=""

Optional: Der IP-Adresse der Netzwerkkarte einen Namen geben.

Bei umgekehrter Namensauflösung der IP-Adresse der Netzwerkkarte erscheint standardmässig ein Name der Form 'fli4l-ethx.<domain>'. In IP_NET_x_NAME kann man selbst einen anderen Namen angeben. Dieser Name wird dann bei umgekehrter Namensauflösung angezeigt. Bei einer öffentlichen IP-Adresse kann man so erreichen, dass immer der öffentliche Name aufgelöst wird.

Beispiel:

```
IP_NET_2='80.126.238.229/32'  
IP_NET_2_NAME='ajv.xs4all.nl'
```

IP_NET_x_TYPE

IP_NET_x_COMMENT Standard-Einstellung: IP_NET_x_COMMENT=""

Optional: Die Angabe dient dazu, einem Device einen 'aussagekräftigen' Namen zu geben. Dieser kann dann in Paketen wie z.B. rrdtool zur Identifikation des Netzwerks verwendet werden.

3.9. Zusätzliche Routen (optional)

IP_ROUTE_N Standard-Einstellung: `IP_ROUTE_N='0'`

Anzahl von zusätzlichen Netzwerkrouuten. Zusätzliche Netzwerkrouuten sind zum Beispiel dann erforderlich, wenn sich im LAN weitere Router befinden, über die andere Netzwerke erreichbar sein sollen.

Im Normalfall ist die Angabe von weiteren Netzwerkrouuten nicht erforderlich.

IP_ROUTE_x Die zusätzlichen Routen `IP_ROUTE_1`, `IP_ROUTE_2`, ... haben folgenden Aufbau:

```
network/netmaskbits gateway
```

Dabei ist **network** die Netzwerkadresse, **/netmaskbits** die Netzmaske in [CIDR](#) (Seite 35) Schreibweise und **gateway** die Adresse des Rechners, der die Verbindung zu dem Netzwerk herstellt. Der Gateway-Rechner muss natürlich im gleichen Netzwerk, wie der fli4l-Router liegen! Ist z.B. das Netzwerk 192.168.7.0 mit der Netzwerkmaske 255.255.255.0 über das Gateway 192.168.6.99 erreichbar, dann lautet der Eintrag:

```
IP_ROUTE_N='1'
IP_ROUTE_1='192.168.7.0/24 192.168.6.99'
```

Wenn der fli4l-Router nicht als Internet-Router eingesetzt wird sondern nur als reiner Ethernetrouter kann man in einem `IP_ROUTE_x` Eintrag eine Default-Route angeben. Dazu wird analog zu der `network/netmaskbits` Schreibweise `0.0.0.0/0` eingetragen, so wie im Beispiel zu sehen ist.

```
IP_ROUTE_N='3'
IP_ROUTE_1='192.168.1.0/24 192.168.6.1'
IP_ROUTE_2='10.73.0.0/16 192.168.6.1'
IP_ROUTE_3='0.0.0.0/0 192.168.6.99'
```

3.10. Der Paketfilter

Der von fli4l verwendete Linux-Kern stellt einen Paketfilter zur Verfügung. Mit Hilfe dieses Paketfilters wird gesteuert, wer mit dem Router bzw. über ihn hinweg kommunizieren darf. Weiterhin können Dinge wie Port-Weiterleitung (ein an den Router gerichtetes Paket wird an einen anderen internen Rechner weitergereicht) und Maskierung (engl. “Masquerading”; Pakete, die von einem Rechner hinter dem Router kommen, werden so verändert, dass sie so aussehen, als kämen sie vom Router selbst) realisiert werden.

Die Struktur des Paketfilters ist in Abbildung 3.1 angedeutet. Pakete kommen über eine Netzwerk-Schnittstelle herein und durchlaufen die `PREROUTING`-Kette (eng. “chain”). Hier werden die an den Router gerichteten Pakete an einen anderen Rechner weitergereicht, indem die Zieladresse und der Zielport manipuliert werden. Ist das Paket an den Router gerichtet, wird es an die `INPUT`-Kette, andernfalls an die `FORWARD`-Kette weitergereicht. Beide Ketten prüfen,

3. Basiskonfiguration

ob das Paket zulässig ist. Wird das Paket akzeptiert, wird es an den lokalen Zielprozess zugestellt oder über die **POSTROUTING**-Kette (in der das Maskieren von Paketen stattfindet) an diejenige Netzwerk-Schnittstelle weitergereicht, über die das Paket sein Ziel erreichen kann. Lokal generierte Pakete werden in der **OUTPUT**-Kette gefiltert und schließlich (falls erfolgreich) über die **POSTROUTING**-Kette ebenfalls an die korrekte Netzwerk-Schnittstelle weitergereicht.



Abbildung 3.1.: Struktur des Paketfilters

Mit der Paketfilterkonfiguration lassen sich die einzelnen Ketten des Paketfilters direkt konfigurieren. Dazu gibt es für jede relevante Kette ein eigenes Array, d.h. eine für die **INPUT**-Kette (**PF_INPUT_%**), eine für die **FORWARD**-Kette (**PF_FORWARD_%**), eine für die **OUTPUT**-Kette (**PF_OUTPUT_%**), eine für die **PREROUTING**-Kette, in der die Portweiterleitung durchgeführt wird (**PF_PREROUTING_%**), und eine für die **POSTROUTING**-Kette, in der das Maskieren der Pakete durchgeführt wird (**PF_POSTROUTING_%**).

Ein Eintrag in einem dieser Arrays besteht im Wesentlichen aus einer Aktion (s.u.), die durch zusätzliche Bedingungen eingeschränkt werden kann. Diese Bedingungen beziehen sich auf Eigenschaften des betrachteten Paketes. Ein Paket enthält Informationen über seine Herkunft (Quelle, welcher Rechner hat das Paket losgeschickt), sein Ziel (an welchen Rechner und welche Anwendung soll das Paket gehen) u.a.m. Bedingungen können sich auf folgende Eigenschaften eines Paketes beziehen:

- die Quelle (Quell-Adresse, Quell-Port oder beides)
- das Ziel (Ziel-Adresse, Ziel-Port oder beides)
- das Protokoll
- die Schnittstelle, über welches das Paket hereinkommt bzw. hinausgeht
- die MAC-Adresse des Rechners, von dem das Paket kommt
- den Zustand des Paketes bzw. der Verbindung, zu der das Paket gehört

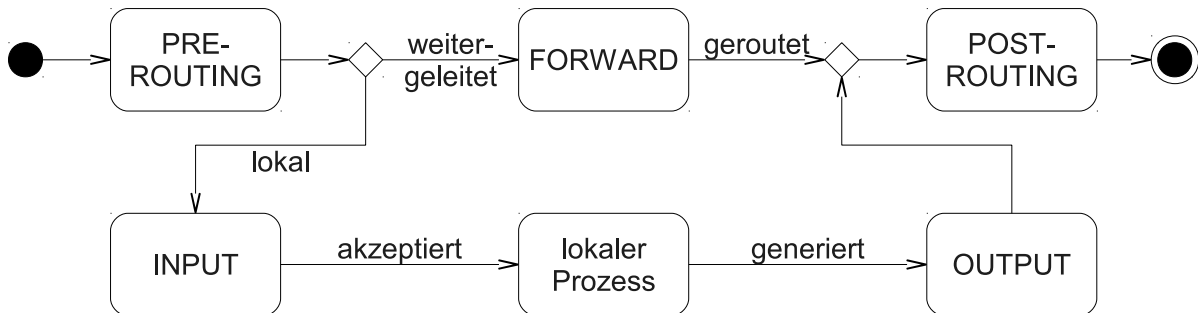
Kommt ein Paket herein, werden die Einträge bzw. die daraus generierten Regeln von oben nach unten abgearbeitet und die erste Aktion ausgeführt, bei der alle Bedingungen gelten. Trifft keine der Regeln zu, wird die Standardaktion ausgeführt, die man für (fast) jede Tabelle angeben kann.

Ein Eintrag hat dabei folgendes Format, wobei zu beachten ist, dass alle Einschränkungen optional sind:

3. Basiskonfiguration

```
restriction{0,} [[source] [destination]] action [BIDIRECTIONAL|LOG|NOLOG]
```

An allen Stellen, an denen Netzwerke, IP-Adressen oder Hosts angegeben werden müssen, kann man sich auch auf `IP_NET_%`, `IP_NET_%_IPADDR` oder via `@hostname` auf einen Host aus `HOST_%` beziehen. Ist `OPT_DNS` aktiviert, dann können außerhalb von Aktionen via `@fqdn` auch Hosts über ihren Namen referenziert werden, die *nicht* in `HOST_%` zu finden sind. Das ist insbesondere dann sinnvoll, wenn es sich um externe Hosts handelt, die zudem viele (und wechselnde) IP-Adressen besitzen.

3.10.1. Aktionen des Paketfilters

Aktionen können die folgenden sein:

Aktion	Kette(n)	Bedeutung
ACCEPT	alle	Akzeptiere das Paket.
DROP	INPUT FORWARD OUTPUT	Verwirf das Paket (der Absender erkennt das nur daran, dass keine Antwort, aber auch keine Fehlermeldung zurückkommt).
REJECT	INPUT FORWARD OUTPUT	Weise das Paket zurück (der Absender erhält eine entsprechende Fehlermeldung).
LOG	alle	Protokolliere das Paket und gehe zur nächsten Regel. Um verschiedene Protokoll-Einträge auseinanderhalten zu können, kann ein Präfix verwendet werden, das via <code>LOG:log-prefix</code> angegeben wird. Dieses Präfix darf maximal 28 Zeichen lang sein und kann aus Buchstaben, Ziffern, dem Bindestrich (-) und dem Unterstrich (_) bestehen.
MASQUERADE	POSTROUTING	Maskiere das Paket: Ersetze die Quelladresse des Paketes durch die eigene, der Schnittstelle zugewiesenen Adresse und Sorge dafür, dass Antworten für diese Verbindung an den richtigen Rechner weitergeleitet werden.
SNAT	POSTROUTING	Ersetze die Quelladresse und den Quellport des Paketes durch die als Parameter für SNAT angegebene Adresse (für alle Pakete, die zu der gerade betrachteten Verbindung gehören).
DNAT	PREROUTING	Ersetze die Zieladresse und den Zielport des Paketes durch die als Parameter für DNAT angegebene Adresse (für alle Pakete, die zu der gerade betrachteten Verbindung gehören).
REDIRECT	PREROUTING OUTPUT	Ersetze den Zielport des Paketes durch den als Parameter für REDIRECT angegebenen Port und stelle das Paket lokal zu (für alle Pakete, die zu der gerade betrachteten Verbindung gehören).

Aktion	Kette(n)	Bedeutung
NETMAP	PREROUTING POSTROUTING	Bilde die Ziel- bzw. Quelladresse des Paketes in den als Parameter für NETMAP angegebenen Bereich ab, die Ports bleiben unverändert (für alle Pakete, die zu der gerade betrachteten Verbindung gehören; in der PREROUTING-Kette wird die Zieladresse verändert, in der POSTROUTING-Kette die Quelladresse).

Tabelle 3.5.: Aktionen in Paketfilterregeln

Einige dieser Aktionen können durch die Optionen BIDIRECTIONAL, LOG oder NOLOG in ihrem Verhalten modifiziert werden. BIDIRECTIONAL generiert die gleiche Regel noch einmal, nur mit vertauschter Quell- und Zieladresse (und vertauschtem Quell- und Zielpport und/oder vertauschter ein- und ausgehender Netzwerk-Schnittstelle, falls angegeben). LOG/NOLOG aktivieren bzw. deaktivieren das Protokollieren für diese eine Regel.

3.10.2. Einschränkungen in den Regeln

Einschränkungen können durch die in den folgenden Abschnitten aufgeführten Bedingungen vorgenommen werden. Bei den Bedingungen kann man immer **any** angeben, wenn man an irgendeiner Stelle keine Einschränkung vornehmen will, aber trotzdem etwas angeben will/muss. Einschränkungen können in beliebiger Reihenfolge angegeben werden, wenn sie einen vorangestellten Präfix haben. Das gilt für alle Einschränkungen, außer für die Angabe einer Quell- bzw. Zieladresse. Diese müssen immer direkt vor der Aktion stehen, die anderen Einschränkungen müssen vorher erfolgen. Einschränkungen können auch negiert werden, dazu wird einfach ein **!** vorangestellt.

Einschränkungen der Quelle und des Ziels

Jedes Paket enthält eine Quell- und eine Zielangabe, jeweils in Form eines Tupels einer IP-Adresse und eines Ports.² Diese Quelle bzw. dieses Ziel kann für eine Einschränkung herangezogen werden. Die Angabe für die Quelle bzw. das Ziel kann folgendermaßen vorgenommen werden:

Ausdruck	Bedeutung
ip	eine einfache IP-Adresse
network	eine Netzwerkangabe der Form <code><ip>/<netmask></code>
port [-port]	ein Port bzw. ein Port-Bereich
IP_NET_x_IPADDR	die IP-Adresse der Schnittstelle x des Routers
IP_NET_x	das Subnetz x des Routers

²Ein Port ist nur bei TCP- und UDP-Paketen vorhanden.

3. Basiskonfiguration

Ausdruck	Bedeutung
IP_ROUTE_x	das in der Route x angegebene Subnetz (Default-Routen können nicht verwendet werden, sie würden any entsprechen und werden vorsichtshalber ausgeklammert)
@name	einer der via HOST_%_* vergebenen Namen oder Aliase; es wird die zugehörige IP-Adresse an dieser Stelle eingesetzt
<ip oder netzwerk>:port[-port]	Host- bzw. Netzwerk-Adresse in einer der obigen Varianten, kombiniert mit einem Port bzw. Port-Bereich

Tabelle 3.6.: Quell- und Zieleinschränkungen in Paketfilterregeln

Das könnte z. B. wie folgt aussehen: '192.168.6.2 any DROP'

Tauchen zwei dieser Angaben auf, wird die erste als Quelle, die zweite als Ziel betrachtet. In diesem Beispiel verwerfen wir also Pakete, die vom Rechner mit der IP-Adresse 192.168.6.2 gesendet wurden, unabhängig davon, an welches Ziel sie gerichtet sind.

Taucht nur eine Angabe auf, wird anhand des Wertes entschieden, ob die Quelle oder das Ziel gemeint ist, wobei die Entscheidung relativ einfach ist:

- Ist eine Port-Angabe enthalten, ist das Ziel gemeint.
- Sonst ist die Quelle gemeint.

Wenn wir also z. B. das obige Beispiel abkürzen wollten, könnten wir einfach '192.168.6.2 DROP' schreiben. Es ist kein Port angegeben, die Bedingung gilt also für die Quelle, den Rechner, von dem das Paket gesendet wurde.

Wollen wir die Kommunikation mit dem **ssh**-Dämon erlauben, können wir 'any any:22 ACCEPT' (Pakete von einem beliebigen Rechner an den **ssh**-Port 22 eines beliebigen Rechners werden akzeptiert) oder kürzer '22 ACCEPT' schreiben: Es ist nur ein Port angegeben, also meinen wir das Ziel und damit Pakete, die an den Port 22 gerichtet sind.

Zur Vereinfachung der Regelmenge kann man an die Aktion ein **BIDIRECTIONAL** dranhängen, um auszudrücken, dass die Regel für beide Kommunikationsrichtungen gilt. Es werden dann Regeln generiert, in denen einfach die Quell- und die Ziel-Adressen und eventuell angegebenen Ports und Netzwerk-Schnittstellen vertauscht sind und der Rest gleich bleibt.

Beispiele:

127.0.0.1 ACCEPT	Lokale Kommunikation (Quelle 127.0.0.1) ist erlaubt
any 192.168.12.1 DROP	Pakete an die Adresse 192.168.12.1 werden weggeworfen
any 192.168.12.1 DROP LOG	Pakete an die Adresse 192.168.12.1 werden weggeworfen und zusätzlich protokolliert
any 192.168.12.1 DROP NOLOG	Pakete an die Adresse 192.168.12.1 werden weggeworfen, werden aber nicht protokolliert
22 ACCEPT	Pakete an den Port 22 (ssh) werden akzeptiert
IP_NET_1_NET ACCEPT	Pakete aus dem an der ersten Schnittstelle hängenden Subnetz werden akzeptiert
IP_NET_1_NET IP_NET_2_NET ACCEPT BIDIRECTIONAL	Kommunikation zwischen den an der ersten und zweiten Schnittstelle hängenden Subnetzen ist gestattet

Einschränkung der Schnittstelle

Eine Regel kann eingeschränkt werden in Bezug auf die Schnittstelle, über die ein Paket herinkam bzw. hinausgeht. Das Format sieht wie folgt aus: `if:in:out`

In der **INPUT**-Kette kann man die Schnittstelle für hinausgehende Pakete nicht einschränken (das Paket geht ja nicht mehr hinaus), in der **POSTROUTING**-Kette kann man die Schnittstelle für hereinkommende Pakete nicht einschränken, da die Information darüber nicht mehr vorhanden ist. Lediglich in der **FORWARD**-Kette kann man für beides Bedingungen angeben.

Möglich sind folgende Werte für *in* bzw. *out*:

- `lo` (Loopback-Schnittstelle, lokale Kommunikation auf dem Router)
- `IP_NET_x_DEV`
- `pppoe` (die PPPoE-Schnittstelle; nur bei entsprechend aktiviertem `dsl`- oder `pppoe_server`-Paket)
- `any`

Einschränkungen des Protokolls

Eine Regel kann eingeschränkt werden in Bezug auf das Protokoll, zu dem ein Paket gehört. Das Format sieht wie folgt aus: `prot:protocol` bzw. `prot:icmp:icmp-type`. *protocol* kann dabei einen der folgenden Werte annehmen:

- `tcp`
- `udp`
- `gre` (Generic Routing Encapsulation)
- `icmp` (hier kann man zusätzlich noch einen Namen für den zu filternden ICMP-Typ angeben (`echo-reply` oder `echo-request`), etwa `prot:icmp:echo-request`)
- numerischer Wert der Protokoll-ID (z. B. 41 für IPv6)
- `any`

Wenn eine solche Einschränkung nicht vorhanden ist, aber dennoch Portnummern in einer Regel verwendet werden, dann wird die Regel *zweimal* angelegt, nämlich einmal für das `tcp`- und einmal für das `udp`-Protokoll.

Einschränkung der MAC-Adresse

Mittels `mac:mac-address` kann eine Einschränkung bezüglich der MAC-Adresse vorgenommen werden.

Einschränkungen in Bezug auf den Zustand eines Paketes

Der von `fi4l` verwendete Paketfilter sammelt Informationen über den Zustand von Verbindungen. Diese Informationen kann man dann nutzen, um Pakete zu filtern, also z. B. nur Pakete durchzulassen, die zu bereits bestehenden Verbindungen gehören. Die Zustände einer Verbindung können sein:³

Zustand	Bedeutung
INVALID	Das Paket gehört zu keiner bekannten Verbindung.
ESTABLISHED	Das Paket gehört zu einer Verbindung, über die bereits in beide Richtungen Pakete geflossen sind.
NEW	Das Paket hat eine neue Verbindung aufgebaut oder gehört zu einer Verbindung, bei der noch nicht Pakete in beide Richtungen geflossen sind.
RELATED	Das Paket baut eine neue Verbindung auf, hat aber eine Beziehung zu einer bestehenden Verbindung (z. B. baut <code>ftp</code> eine separate Verbindung für den eigentlichen Datentransfer auf).

Tabelle 3.7.: Zustandseinschränkungen in Paketfilterregeln

Die Zustände werden wie folgt angegeben: `state:state(s)`. Will man mehrere Zustände angeben, werden diese mit Komma getrennt. Um z. B. nur Pakete durchzulassen, die direkt oder indirekt zu bestehenden Verbindungen gehören, kann man `state:ESTABLISHED,RELATED` schreiben (dies ist in der `INPUT`- oder `FORWARD`-Kette sinnvoll).

Einschränkung der Häufigkeit einer Aktion

Unter bestimmten Umständen möchte man die Häufigkeit von Aktionen begrenzen, z. B. nur eine ICMP-Echo-Anforderung pro Sekunde zulassen. Das kann man mit der `limit`-Einschränkung erreichen, die wie folgt aussieht: `limit:Häufigkeit:Burst`. Die Häufigkeit wird dabei als $n/\text{Zeiteinheit}$ (second, minute, hour, day) angegeben, wobei zusätzlich noch Ereignisse gehäuft auftreten können (Burst). Die Angabe `limit:3/minute:5` heißt z. B., dass höchstens drei Ereignisse pro Minute erlaubt sind, wobei auch mal fünf Ereignisse dicht aufeinander folgend akzeptiert werden.

3.10.3. Der Einsatz von Schablonen im Paketfilter

Um den Umgang mit dem Paketfilter weiter zu vereinfachen, gibt es die Möglichkeit, häufig vorkommende Regeln zu sogenannten Schablonen (Templates) zusammenzufassen. Damit ist es möglich, eine ganze Reihe von Paketfilterregeln zusammenzufassen und dieser Sammlung von Regeln einen symbolischen Namen zu geben. Anstatt direkt mit Protokollen und Portnummern zu hantieren, verwenden Sie dann Einträge wie `tmpl:ssh`, wenn Sie das `ssh`-Protokoll in einer

³siehe http://www.sns.ias.edu/~jns/files/iptables_talk/x38.htm für eine genauere Beschreibung der Zustände

3. Basiskonfiguration

Regel verwenden wollen. Wie mit Schablonen zu verfahren ist, wird hier am Beispiel von **ssh** gezeigt.

Wollen Sie Ihren fli4l-Router vom Internet aus per **ssh** erreichen, so schreiben Sie in einen Eintrag der Array-Variable **PF_INPUT_2** den entsprechenden Dienstenamen (hier **ssh**) mit vorangestelltem **tmpl:** und der Aktion, die für diesen Dienst gelten soll. Beispiel:

```
PF_INPUT_2='tmpl:ssh ACCEPT'
```

Hierbei steht **tmpl:** dafür, dass eine Regel auf einer Schablone basieren soll. Den Namen des Dienstes geben Sie nach dem **:** an, in unserem Beispiel also **ssh**. Zum Schluss geben Sie an, welche Aktion mit dem Dienst verbunden werden soll. Da Sie den fli4l-Router aus dem Internet erreichen wollen, erlauben wir die Verbindung mit **ACCEPT**. Einschränkungen von IP-Adressen oder Netzen sind nicht angegeben, also ist der **ssh**-Dienst von allen Netzen und über alle Schnittstellen erreichbar. Sie könnten bei Bedarf die gewohnten Schreibweisen vom Paketfilter benutzen, um den Zugriff auf den **ssh**-Dienst weiter einzuschränken.

Für welche Dienste Regeln vorbereitet sind (d.h. Schablonen existieren), kann in der Schablonen-Datei in **opt/etc/fwrules.tmpl/templates** nachgelesen werden. Im Folgenden finden Sie die Aufstellung in Tabellenform (siehe Tabelle 3.8).

Schablone	Protokoll	Port(s)
dhcp	udp	67-68
dns	tcp/udp	53
elster	tcp	159.154.8.2:21
elster	tcp	159.154.8.35:21
elster	tcp	193.109.238.26:8000
elster	tcp	193.109.238.27:8000
elster	tcp	193.109.238.58:80
elster	tcp	193.109.238.59:80
elster	tcp	62.157.211.58:8000
elster	tcp	62.157.211.59:8000
elster	tcp	62.157.211.60:8000
elster	tcp	80.146.179.2:80
elster	tcp	80.146.179.3:80
ftp	tcp	21
http	tcp	80
https	tcp	443
hylafax	tcp	4559
imap	tcp	143
imaps	tcp	993
imond	tcp	5000
ipmi	tcp	22
ipmi	tcp	2937
ipmi	tcp	443
ipmi	tcp	5120
ipmi	tcp	5123
ipmi	tcp	5900
ipmi	tcp	5901
ipmi	tcp	80
ipmi	tcp	8889
ipmi	udp	623
irc	tcp	6667
ldap	tcp/udp	389

3. Basiskonfiguration

Schablone	Protokoll	Port(s)
mail	tcp	110
mail	tcp	143
mail	tcp	25
mail	tcp	465
mail	tcp	993
mail	tcp	995
mysql	tcp	3306
nfs	tcp/udp	111
nfs	tcp/udp	2049
nntp	tcp	119
ntp	udp	123
oracle	tcp	1521
pcanywhere	tcp	5631-5632
ping	icmp:0	
ping	icmp:8	
pop3	tcp	110
pop3s	tcp	995
privoxy	tcp	8118
proxmox	tcp	8006
proxmox	tcp	5900
proxmox	tcp	3128
rdp	tcp	3389
rsync	tcp	873
samba	tcp	139
samba	tcp	445
samba	udp	137-138
sip	tcp/udp	5060-5061
smtp	tcp	25
snmp	tcp/udp	161
socks	tcp	1080
squid	tcp	3128
ssh	tcp	22
ssmtp	tcp	465
submission	tcp	587
svn	tcp	3690
syslog	udp	514
teamspeak	tcp	14534
teamspeak	tcp	51234
teamspeak	udp	8767
telmond	tcp	5001
telnet	tcp	23
teredo	udp	3544
tftp	udp	69
time	tcp/udp	37
traceroute	udp	33404-33464
vdr	tcp	6419
vnc	tcp	5900
whois	tcp	43
xbl	tcp/udp	3074
xbl	udp	88
xmppclient	tcp	5222
xmppserver	tcp	5269

Tabelle 3.8.: Im Lieferumfang von fli4l enthaltene Schablonen

Die Syntax für diese Form der Paketfilterregeln lautet also immer

```
tmpl:<Name des Dienstes> <Einschränkungen> <Gewünschte Aktion>
```

wobei als <Einschränkungen> alles erlaubt ist, was unter [3.10.2](#) beschrieben wird. Die möglichen Werte für <Gewünschte Aktion> sind in [3.10.1](#) aufgelistet und beschrieben.

Ein paar weitere Beispiele sollen die Arbeitsweise verdeutlichen. Zuerst wollen wir uns PF_PREROUTING ansehen:

```
PF_PREROUTING_N='2'  
PF_PREROUTING_1='tmpl:xbl dynamic DNAT:@xbox'  
PF_PREROUTING_2='tmpl:https dynamic DNAT:192.168.193.250'
```

Die Regel PF_PREROUTING_1 versorgt die Xbox mit allem, was für Xbox Live notwendig ist. Im einzelnen werden mit `tmpl:xbl` alle Ports und Protokolle, die für Xbox Live notwendig sind, an den Host `xbox` weitergeleitet. Anstelle der IP-Adresse wird ein Eintrag aus dem `HOST_%_NAME`-Array benutzt. Durch `dynamic` weiß der `fi4l`, dass die Ports von der Internet-Schnittstelle weitergeleitet werden sollen.

Die zweite Regel leitet das `https`-Protokoll an einen Webserver in der DMZ weiter.

Jetzt sehen wir uns an, wie es mit PF_INPUT weitergeht:

```
PF_INPUT_N='3'  
PF_INPUT_1='if:IP_NET_1_DEV:any ACCEPT'  
PF_INPUT_2='if:pppoe:any prot:tcp 113 ACCEPT'  
PF_INPUT_3='if:br0:any tmpl:dns @xbox IP_NET_1_IPADDR ACCEPT'
```

Die erste Regel lässt alle aus dem Netz, das mit `IP_NET_1` definiert ist, auf den Router zugreifen. Die zweite Regel ist für das `oident`-Paket. Dort wird der `ident`-Port geöffnet. Die dritte und letzte Regel erlaubt der Xbox den Zugriff auf den DNS Server auf dem `fi4l`. Hier ist auch wieder schön zu sehen, wie man einen Host-Alias einsetzt.

In PF_FORWARD und PF_POSTROUTING steht nichts `tmpl`-spezifisches mehr.

Es ist auch möglich, dass Sie eigene Schablonen anlegen oder dass Pakete ihre eigenen Schablonen mitbringen. Um eine eigene Schablone anzulegen, muss lediglich eine Datei mit den Namen der Schablone erstellt und die entsprechenden Regeln dort aufgenommen werden. Wenn Sie eine private Schablonendatei anlegen wollen, erstellen Sie diese in dem Verzeichnis `etc/fwrules.tmpl` unterhalb Ihres `config`-Verzeichnisses, so wie es die Abbildung [3.2](#) zeigt. Wenn das Verzeichnis `etc/fwrules.tmpl` unterhalb Ihres `config`-Verzeichnisses noch nicht existiert, legen Sie bitte zuerst beide Verzeichnisse an. Alternativ können Paket-Entwickler oder Benutzer, die Schablonen für mehr als eine Konfiguration anlegen wollen, ihre Regeln direkt in das Verzeichnis `opt/etc/fwrules.tmpl` ablegen. In dieses Verzeichnis kommen dann die neuen Schablonen. Dabei gilt die Regel, dass die Schablonen im `config`-Verzeichnis des Benutzers vorrangig behandelt werden. Zum Schluss wird die Schablonendatei, die zum Lieferumfang von `fi4l` gehört, ausgewertet. Sie können also Einträge in der `fi4l`-Schablonendatei dadurch „überschreiben“, indem Sie eine Schablonendatei mit dem Namen der zu überschreibenden Schablone in Ihrem `config`-Verzeichnis anlegen.

Wenn Sie zum Beispiel die Schablone `vpn_freunde` anlegen wollen, legen Sie die Datei `vpn_freunde` an. Das Template soll die Dienste `ssh`, `smtp`, `dns` und `samba` enthalten. Also schreiben Sie in die Datei `vpn_freunde` Folgendes:

3. Basiskonfiguration



Abbildung 3.2.: Verzeichnisstruktur fli4l

```
prot:tcp 22
prot:tcp 25
53
prot:udp 137-138
prot:tcp 139
prot:tcp 445
```

Wann immer Sie jetzt die Schablone `vpn_freunde` benutzen, werden daraus Regeln für alle darin aufgeführten Protokolle und Ports erzeugt. `PF_FORWARD_x='tmpl:vpn_freunde ACCEPT'` etwa erstellt folgende `FORWARD`-Regeln:

```
prot:tcp 22 ACCEPT
prot:tcp 25 ACCEPT
53 ACCEPT
prot:udp 137-138 ACCEPT
prot:tcp 139 ACCEPT
prot:tcp 445 ACCEPT
```

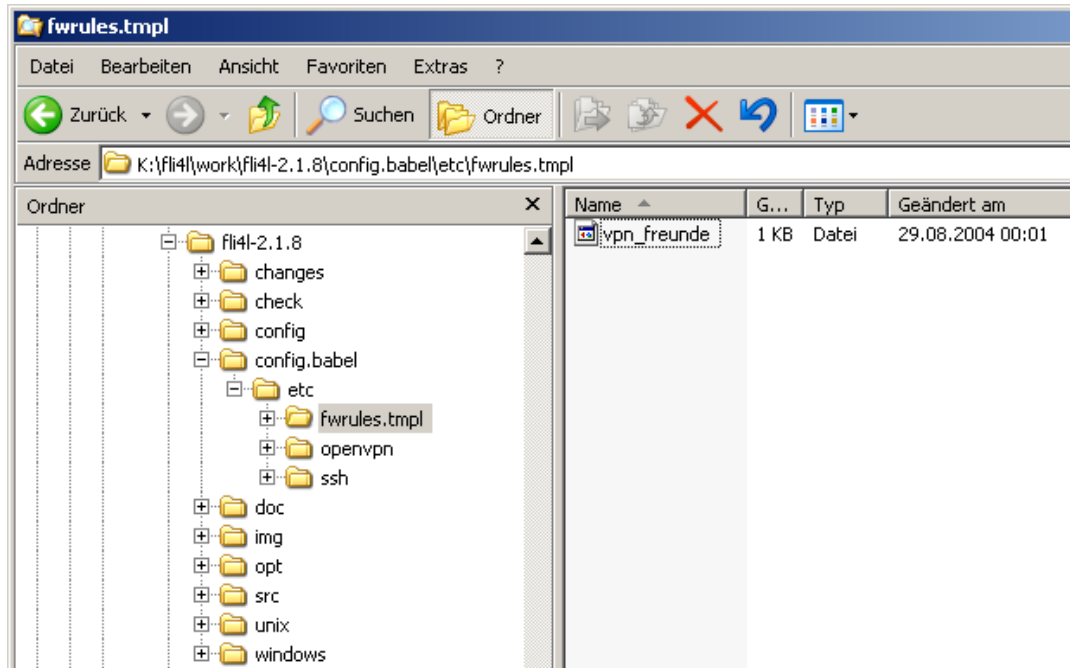
3.10.4. Die Konfiguration des Paketfilters

Der Paketfilter wird im Wesentlichen durch vier Array-Variablen konfiguriert:

- `PF_INPUT_%` konfiguriert die `INPUT`-Kette,
- `PF_FORWARD_%` konfiguriert die `FORWARD`-Kette,
- `PF_OUTPUT_%` konfiguriert die `OUTPUT`-Kette,

- `PF_PREROUTING_%` konfiguriert die PREROUTING-Kette und
- `PF_POSTROUTING_%` konfiguriert die POSTROUTING-Kette.

Für alle folgenden Ketten gilt die in `PF_LOG_LEVEL` vorgenommene Einstellung der Protokoll-Stufe, deren Inhalt auf einen der folgenden Werte gesetzt werden kann: `debug`, `info`, `notice`, `warning`, `err`, `crit`, `alert`, `emerg`.

Die INPUT-Kette

Über die INPUT-Kette wird konfiguriert, wer auf den Router zugreifen darf. Trifft keine der Regeln der INPUT-Kette zu, bestimmt die Standard-Aktion, was mit dem Paket passieren soll, und die Protokoll-Variable bestimmt, ob es bei einer Ablehnung ins System-Protokoll geschrieben werden soll.

Bei den verwendeten Parametern gibt es die folgenden Einschränkungen:

- Es können nur `ACCEPT`, `DROP` und `REJECT` als Aktion angegeben werden.
- Bei einer Schnittstellen-Einschränkung kann man nur die Eingangsschnittstelle einschränken.

PF_INPUT_POLICY Diese Variable beschreibt die Standard-Aktion, die angewandt wird, wenn keine der anderen Regeln zutrifft. Möglich sind:

- `ACCEPT` (nicht empfohlen)
- `REJECT`
- `DROP` (nicht empfohlen)

PF_INPUT_ACCEPT_DEF Steht diese Variable auf 'yes', werden Standard-Regeln generiert, die für ein korrektes Funktionieren des Routers notwendig sind. Standardmäßig sollte man hier 'yes' eintragen.

Möchte man das Verhalten komplett selbst definieren, kann man hier 'no' eintragen, muss dann jedoch alle Regeln selbst definieren. Eine zum Standardverhalten äquivalente Konfiguration würde wie folgt aussehen (die Beschreibung der Liste für benutzerdefinierte Ketten erfolgt [hier](#) (Seite 52)):

```
PF_INPUT_ACCEPT_DEF='no'
#
# limit ICMP echo requests - use a separate chain
#
PF_USR_CHAIN_N='1'
PF_USR_CHAIN_1_NAME='usr-in-icmp'
PF_USR_CHAIN_1_RULE_N='2'
PF_USR_CHAIN_1_RULE_1='prot:icmp:echo-request length:0-150 limit:1/second:5 ACCEPT'
PF_USR_CHAIN_1_RULE_2='state:RELATED ACCEPT'

PF_INPUT_N='4'
PF_INPUT_1='prot:icmp usr-in-icmp'
PF_INPUT_2='state:ESTABLISHED,RELATED ACCEPT'
PF_INPUT_3='if:lo:any ACCEPT'
PF_INPUT_4='state:NEW 127.0.0.1 DROP BIDIRECTIONAL'
```

3. Basiskonfiguration

Die erste Regel verzweigt zur ratenlimitierenden “usr-in-icmp”-Kette. Die zweite Regel akzeptiert nur solche Pakete, die zu bestehenden Verbindungen gehören (also Paketen, die entweder den Zustand **ESTABLISHED** oder **RELATED** besitzen), und die dritte erlaubt lokale Kommunikation (**if:lo:any ACCEPT**). Die vierte filtert Pakete heraus, die behaupten, lokale Kommunikation zu sein, aber nicht bereits von der vorherigen Regel akzeptiert wurden.

Arbeitet man mit OpenVPN, muss man die Regeln noch ergänzen, um die von diesen Paketen verwendeten Ketten einzubinden.

```
PF_INPUT_N='5'  
...  
PF_INPUT_5='ovpn-chain'
```

PF_INPUT_LOG Definiert, ob abgelehnte Pakete vom Kernel protokolliert werden sollen. Dabei können die Meldungen durch Aktivierung von **OPT_KLOGD** über den syslog-Dämon entsprechend der Konfiguration ausgegeben werden.

PF_INPUT_LOG_LIMIT Definiert, wie häufig Log-Einträge generiert werden. Die Häufigkeit wird analog zur Limit-Einschränkung als $n/\text{Zeiteinheit}$ mit Bursts beschrieben, also z. B. **3/minute:5**. Ist dieser Eintrag leer, wird der Standardwert **1/second:5** verwendet; enthält er **none**, wird keine Limitierung durchgeführt.

PF_INPUT_REJ_LIMIT PF_INPUT_UDP_REJ_LIMIT Definiert, wie häufig bei einer Ablehnung eines hereinkommenden Paketes auch ein entsprechendes REJECT-Paket generiert wird. Die Häufigkeit wird analog zur Limit-Einschränkung als $n/\text{Zeiteinheit}$ mit Bursts beschrieben, also z. B. **3/minute:5**. Ist das Limit überschritten, wird das Paket einfach ignoriert (DROP). Ist dieser Eintrag leer, wird der Standardwert **1/second:5** verwendet; enthält er **none**, wird keine Limitierung durchgeführt.

PF_INPUT_ICMP_ECHO_REQ_LIMIT Definiert, wie häufig auf eine ICMP-Echo-Anfrage reagiert werden soll. Die Häufigkeit wird analog zur Limit-Einschränkung als $n/\text{Zeiteinheit}$ mit Bursts beschrieben, also z. B. **/minute:5**. Ist das Limit überschritten, wird das Paket einfach ignoriert (DROP). Ist dieser Eintrag leer, wird der Standardwert **1/second:5** verwendet; enthält er **none**, wird keine Limitierung durchgeführt.

PF_INPUT_ICMP_ECHO_REQ_SIZE Definiert, wie groß eine empfangene ICMP-Echo-Anfrage sein darf (in Bytes). In dieser Angabe sind neben den “Nutzdaten” auch die Paket-Header mit zu berücksichtigen. Der Standard-Wert liegt bei 150 Bytes.

PF_INPUT_N PF_INPUT_x PF_INPUT_x_COMMENT Liste der Regeln, die beschreiben, welche Pakete vom Router angenommen bzw. verworfen werden.

Die FORWARD-Kette

Über die **FORWARD**-Kette wird konfiguriert, welche Pakete vom Router weitergeleitet werden. Trifft keine der Regeln der **FORWARD**-Kette zu, bestimmt die Standard-Aktion, was mit dem Paket passieren soll, und die Protokoll-Variable bestimmt, ob es bei einer Ablehnung ins System-Protokoll geschrieben werden soll.

3. Basiskonfiguration

Bei den verwendeten Parametern gibt es die Einschränkung, dass nur ACCEPT, DROP und REJECT als Aktion angegeben werden können.

PF_FORWARD_POLICY Diese Variable beschreibt die Standard-Aktion, die angewandt wird, wenn keine der anderen Regeln zutrifft. Möglich sind:

- ACCEPT
- REJECT
- DROP

PF_FORWARD_ACCEPT_DEF Bestimmt, ob der Router Pakete akzeptiert, die zu bestehenden Verbindungen gehören. Steht diese Variable auf 'yes', generiert fli4l automatisch eine Regel, die Pakete mit dem entsprechenden Zustand akzeptiert:

```
'state:ESTABLISHED,RELATED ACCEPT',
```

weiterhin eine Regel, die Pakete mit unbekanntem Zustand verwirft:

```
'state:INVALID DROP'.
```

und schließlich eine Regel, die Pakete mit gefälschten IP-Adressen verwirft:

```
'state:NEW 127.0.0.1 DROP BIDIRECTIONAL'.
```

Zusätzlich generieren die anderen Subsysteme auch noch Standardregeln – eine Konfiguration ohne Standardregeln mit Portweiterleitung und OpenVPN würde mindestens folgende Regeln enthalten:

```
PF_FORWARD_ACCEPT_DEF='no'
PF_FORWARD_N='5'
PF_FORWARD_1='state:ESTABLISHED,RELATED ACCEPT'
PF_FORWARD_2='state:INVALID DROP'
PF_FORWARD_3='state:NEW 127.0.0.1 DROP BIDIRECTIONAL'
PF_FORWARD_4='pfwaccess-chain'
PF_FORWARD_5='ovpn-chain'
```

PF_FORWARD_LOG Definiert, ob abgelehnte Pakete vom Kernel protokolliert werden sollen. Dabei können die Meldungen durch Aktivierung von OPT_KLOGD über den syslog-Dämon entsprechend der Konfiguration ausgegeben werden.

PF_FORWARD_LOG_LIMIT Definiert, wie häufig Log-Einträge generiert werden. Die Häufigkeit wird analog zur Limit-Einschränkung als $n/\text{Zeiteinheit}$ mit Bursts beschrieben, also z. B. 3/minute:5. Ist dieser Eintrag leer, wird der Standardwert 1/second:5 verwendet; enthält er none, wird keine Limitierung durchgeführt.

PF_FORWARD_REJ_LIMIT PF_FORWARD_UDP_REJ_LIMIT Definiert, wie häufig bei einer Ablehnung eines hereinkommenden Paketes auch ein entsprechendes REJECT-Paket generiert wird. Die Häufigkeit wird analog zur Limit-Einschränkung als $n/\text{Zeiteinheit}$ mit Bursts beschrieben, also z. B. 3/minute:5. Ist das Limit überschritten, wird das Paket einfach ignoriert (DROP). Ist dieser Eintrag leer, wird der Standardwert 1/second:5 verwendet; enthält er none, wird keine Limitierung durchgeführt.

PF_FORWARD_N PF_FORWARD_x PF_FORWARD_x_COMMENT Liste der Regeln, die beschreiben, welche Pakete vom Router weitergeleitet bzw. verworfen werden.

Die OUTPUT-Kette

Über die OUTPUT-Kette wird konfiguriert, worauf der Router selbst zugreifen darf. Trifft keine der Regeln der OUTPUT-Kette zu, bestimmt die Standard-Aktion, was mit dem Paket passieren soll, und die Protokoll-Variable bestimmt, ob es bei einer Ablehnung ins System-Protokoll geschrieben werden soll.

Bei den verwendeten Parametern gibt es die folgenden Einschränkungen:

- Es können nur ACCEPT, DROP und REJECT als Aktion angegeben werden.
- Bei einer Schnittstellen-Einschränkung kann man nur die Ausgangsschnittstelle einschränken.

PF_OUTPUT_POLICY Diese Variable beschreibt die Standard-Aktion, die angewandt wird, wenn keine der anderen Regeln zutrifft. Möglich sind:

- ACCEPT
- REJECT
- DROP

PF_OUTPUT_ACCEPT_DEF Steht diese Variable auf 'yes', werden Standard-Regeln generiert, die für ein korrektes Funktionieren des Routers notwendig sind. Standardmäßig sollte man hier 'yes' eintragen.

Möchte man das Verhalten komplett selbst definieren, kann man hier 'no' eintragen, muss dann jedoch alle Regeln selbst definieren. Eine zum Standardverhalten äquivalente Konfiguration würde wie folgt aussehen:

```
PF_OUTPUT_ACCEPT_DEF='no'

PF_OUTPUT_N='1'
PF_OUTPUT_1='state:ESTABLISHED,RELATED ACCEPT'
```

Die erste (und einzige) Regel akzeptiert nur solche Pakete, die zu bestehenden Verbindungen gehören (also Paketen, die entweder den Zustand ESTABLISHED oder RELATED besitzen).

PF_OUTPUT_LOG Definiert, ob abgelehnte Pakete vom Kernel protokolliert werden sollen. Dabei können die Meldungen durch Aktivierung von OPT_KLOGD über den syslog-Dämon entsprechend der Konfiguration ausgegeben werden.

PF_OUTPUT_LOG_LIMIT Definiert, wie häufig Log-Einträge generiert werden. Die Häufigkeit wird analog zur Limit-Einschränkung als $n/\text{Zeiteinheit}$ mit Bursts beschrieben, also z.B. 3/minute:5. Ist dieser Eintrag leer, wird der Standardwert 1/second:5 verwendet; enthält er none, wird keine Limitierung durchgeführt.

PF_OUTPUT_REJ_LIMIT PF_OUTPUT_UDP_REJ_LIMIT Definiert, wie häufig bei einer Ablehnung eines hereinkommenden Paketes auch ein entsprechendes REJECT-Paket generiert wird. Die Häufigkeit wird analog zur Limit-Einschränkung als $n/\text{Zeiteinheit}$ mit Bursts beschrieben, also z.B. 3/minute:5. Ist das Limit überschritten, wird das Paket einfach ignoriert (DROP). Ist dieser Eintrag leer, wird der Standardwert 1/second:5 verwendet; enthält er none, wird keine Limitierung durchgeführt.

PF_OUTPUT_N PF_OUTPUT_x PF_OUTPUT_x_COMMENT Liste der Regeln, die beschreiben, welche Pakete vom Router versandt bzw. verworfen werden.

Benutzerdefinierte Listen

Aus verschiedenen Gründen besteht manchmal der Bedarf, eigene Ketten anzulegen und dort die Pakete genauer zu filtern. Diese Ketten kann man mittels `PF_USR_CHAIN_%` definieren und mit Regeln füllen. Die Namen der Ketten müssen dabei mit *usr-* beginnen und können nach ihrer Definition überall in der `INPUT`- oder `FORWARD`-Kette statt einer Aktion eingesetzt werden. Als Beispiel soll hier die bereits vorher verwendete ICMP-Filterkette dienen:

```
PF_USR_CHAIN_N='1'
#
# create usr-in-icmp
#
PF_USR_CHAIN_1_NAME='usr-in-icmp'
#
# add rule to usr-in-icmp
#
PF_USR_CHAIN_1_RULE_N='2'
PF_USR_CHAIN_1_RULE_1='prot:icmp:echo-request length:0-150 limit:1/second:5 ACCEPT'
PF_USR_CHAIN_1_RULE_2='state:RELATED ACCEPT'
#
# use chain in PF_INPUT
#
PF_INPUT_2='prot:icmp usr-in-icmp'
```

PF_USR_CHAIN_N Definiert die Anzahl der benutzerdefinierten Ketten.

PF_USR_CHAIN_x_NAME Definiert den Namen der benutzerdefinierten Kette. Dieser muss mit *usr-* beginnen.

PF_USR_CHAIN_x_RULE_N

PF_USR_CHAIN_x_RULE_x

PF_USR_CHAIN_x_RULE_x_COMMENT Hier werden die Regeln definiert, die in die benutzerdefinierte Kette eingefügt werden sollen. Es können alle Regeln verwendet werden, die auch in einer `FORWARD`-Kette verwendet werden könnten. Sollte keine Regel der benutzerdefinierten Kette zutreffen, wird zur Ausgangskette zurückgekehrt und mit der Regel nach der Verzweigung fortgefahren.

Die NAT-Ketten (Network Address Translation)

Pakete können vor und nach Routing-Entscheidungen noch manipuliert werden. Sie können zum Beispiel eine neue Zieladresse erhalten, um an einen anderen Rechner weitergeleitet zu werden (Portweiterleitung) oder eine andere Quelladresse erhalten, um das hinter dem Router liegende Netzwerk zu maskieren. Maskieren nutzt man beispielsweise, um ein privates Netz über eine öffentliche IP ins Netz zu bringen oder in einem DMZ-Setup die Struktur des lokalen Netzes vor den Rechnern in der DMZ zu verbergen.

Die Konfiguration erfolgt über zwei Ketten, die `PREROUTING`- und die `POSTROUTING`-Kette. Über die `POSTROUTING`-Kette wird konfiguriert, welche Pakete vom Router maskiert werden. Trifft keine der Regeln der `POSTROUTING`-Kette zu, werden die Pakete unmaskiert weitergeleitet.

Beim Maskieren gibt es zwei Varianten: eine für Netzwerk-Schnittstellen, die bei der Auswahl erst eine IP-Adresse zugewiesen bekommen (`MASQUERADE`) und eine für Netzwerk-Schnittstellen mit statischer IP-Adresse (`SNAT`). `SNAT` erwartet dabei zusätzlich die IP-Adresse, die im Paket als Quelle eingetragen werden soll. Diese kann als

- IP-Adresse (Beispiel: `SNAT:1.2.3.4`),
- IP-Bereich (Beispiel: `SNAT:1.2.3.4-1.2.3.10`)
- oder als symbolische Referenz (Beispiel: `SNAT:IP_NET_1_IPADDR`)

angegeben werden.

Sowohl bei `SNAT` als auch bei `MASQUERADE` kann schließlich ein Port bzw. Portbereich angegeben werden, auf den der Quellport abgebildet werden soll. Normalerweise ist das nicht nötig, da der Kern die Ports allein auswählen kann. Es gibt aber Anwendungen, die verlangen, dass der Quellport unverändert bleibt (und somit ein 1:1-NAT erfordern) oder die ein PAT (Port Address Translation) oder NAT (Network Address and Port Translation) verbieten. Der Portbereich wird einfach hinten angehängt, z. B. so: `SNAT:IP_NET_1_IPADDR:4000-8000`.

Bei der `POSTROUTING`-Kette können nur `ACCEPT`, `SNAT`, `NETMAP` und `MASQUERADE` als Aktionen verwendet werden.

`PF_POSTROUTING_N PF_POSTROUTING_x PF_POSTROUTING_x_COMMENT`

Eine Liste der Regeln, die beschreiben, welche Pakete vom Router maskiert werden (bzw. unmaskiert weitergeleitet werden). Will man Pakete vom Maskieren ausklammern, kann man eine `ACCEPT`-Regel für die auszuklammernden Pakete der `MASQUERADE`-Regel voranstellen.

Über die `PREROUTING`-Kette wird konfiguriert, welche Pakete an einen anderen Rechner weitergeleitet werden sollen. Trifft keine der Regeln der `PREROUTING`-Kette zu, werden die Pakete unverändert weiterbehandelt. Die Aktion `DNAT` erwartet dabei die IP-Adresse, die im Paket als Ziel eingetragen werden soll. Diese kann als

- IP-Adresse (Beispiel: `DNAT:1.2.3.4`),
- IP-Bereich (Beispiel: `DNAT:1.2.3.4-1.2.3.10`)
- oder als Hostname (Beispiel: `DNAT:@client1`)

angegeben werden.

Schließlich kann noch ein Port bzw. Portbereich angegeben werden, auf den der Zielport abgebildet werden soll. Das ist aber nur nötig, wenn der Port geändert werden soll. Der Port bzw. Portbereich wird einfach hinten angehängt, z. B. so: `DNAT:@server:21`.

`REDIRECT` verhält sich wie `DNAT`, nur dass die Ziel-IP-Adresse immer auf 127.0.0.1 gesetzt wird und damit das Paket lokal zugestellt wird. Dies wird z. B. für transparente Proxys benötigt, siehe [OPT_TRANSPROXY](#) (Seite ??).

Will man eine Portweiterleitung auf Schnittstellen mit dynamischen Adressen machen, weiß man zum Zeitpunkt der Konfiguration noch nicht, an welche IP die Pakete gerichtet sein werden. Daher kann man in der `PREROUTING`-Kette `dynamic` als Platzhalter für die später zugewiesene IP verwenden, etwa wie folgt:

3. Basiskonfiguration

```
'dynamic:80 DNAT:1.2.3.4'      # leite http-Pakete an die
                               # IP-Adresse 1.2.3.4 weiter
'prot:gre any dynamic DNAT:1.2.3.4' # leite gre-Pakete (Teil des PPTP-
                               # Protokolls) an die IP-Adresse
                               # 1.2.3.4 weiter
```

Bei der PREROUTING-Kette können nur ACCEPT, DNAT, NETMAP und REDIRECT als Aktionen verwendet werden.

Für weitere Beispiele zur Portweiterleitung siehe den nächsten Abschnitt.

PF_PREROUTING_N PF_PREROUTING_x PF_PREROUTING_x_COMMENT

Eine Liste der Regeln, die beschreiben, welche Pakete vom Router an ein anderes Ziel weitergeleitet werden sollen.

3.10.5. Beispiele

Im Folgenden sind einige Beispiele für die Paketfilter-Konfiguration angegeben.

Die fli4l-Standardkonfiguration

Die fli4l-Standardkonfiguration der Distribution sieht für die INPUT-Kette wie folgt aus:

```
PF_INPUT_POLICY='REJECT'
PF_INPUT_ACCEPT_DEF='yes'
PF_INPUT_LOG='no'
PF_INPUT_N='1'
PF_INPUT_1='IP_NET_1 ACCEPT'
```

Damit erreichen wir, dass

- Rechner im lokalen Netzwerk auf den Router zugreifen dürfen (PF_INPUT_1='IP_NET_1 ACCEPT'),
- lokale Kommunikation auf dem Router erlaubt ist (PF_INPUT_ACCEPT_DEF='yes'),
- Pakete, die zu vom Router aufgebauten Verbindungen gehören, akzeptiert werden (PF_INPUT_ACCEPT_DEF='yes'),
- alles andere abgelehnt wird (PF_INPUT_POLICY='REJECT'),
- aber nicht ins System-Protokoll geschrieben wird (PF_INPUT_LOG='no').

Für die FORWARD-Kette sieht das so ähnlich aus: Nur Pakete unseres lokalen Netzes und Pakete, die zu Verbindungen gehören, die von Rechnern im lokalen Netz aufgebaut wurden, sollen weitergeleitet werden. Des Weiteren werden NetBIOS- und CIFS-Pakete verworfen.

```
PF_FORWARD_POLICY='REJECT'
PF_FORWARD_ACCEPT_DEF='yes'
PF_FORWARD_LOG='no'
PF_FORWARD_N='2'
PF_FORWARD_1='tmpl:samba DROP'
PF_FORWARD_2='IP_NET_1 ACCEPT'
```

3. Basiskonfiguration

Was man hier gut sieht, ist die Abhängigkeit von der Reihenfolge der Regeln: *Zuerst* werden NetBIOS-Pakete verworfen, und *danach* werden die Pakete des lokalen Netzes akzeptiert.

Nun kann das lokale Netz mit dem Router kommunizieren, seine Pakete werden weitergeleitet, es fehlt nur noch das Maskieren, welches für den Zugriff eines privaten Netzwerkes auf das Internet notwendig ist:

```
PF_POSTROUTING_N='1'  
PF_POSTROUTING_1='IP_NET_1 MASQUERADE'
```

Trusted Nets

Wollen wir lokal mehrere Subnetze haben, die frei und unmaskiert miteinander kommunizieren können, müssen wir dafür sorgen, dass Pakete zwischen diesen Subnetzen nicht verworfen und auch nicht maskiert werden. Dazu fügen wir einfach eine Regel hinzu oder modifizieren die vorhandene.

Angenommen, wir haben einen DSL-Zugang über PPPoE, und die beiden Subnetze sind IP_NET_1 (192.168.6.0/24) und IP_NET_2 (192.168.7.0/24). Dann würde die Konfiguration wie folgt aussehen:

```
PF_FORWARD_POLICY='REJECT'  
PF_FORWARD_ACCEPT_DEF='yes'  
PF_FORWARD_LOG='no'  
PF_FORWARD_N='4'  
PF_FORWARD_1='IP_NET_1 IP_NET_2 ACCEPT BIDIRECTIONAL'  
PF_FORWARD_2='tmpl:samba DROP'  
PF_FORWARD_3='IP_NET_1 ACCEPT'  
PF_FORWARD_4='IP_NET_2 ACCEPT'  
  
PF_POSTROUTING_N='3'  
PF_POSTROUTING_1='IP_NET_1 IP_NET_2 ACCEPT BIDIRECTIONAL'  
PF_POSTROUTING_2='IP_NET_1 MASQUERADE'  
PF_POSTROUTING_3='IP_NET_2 MASQUERADE'
```

Regel eins sorgt jetzt dafür, dass Pakete zwischen den beiden Subnetzen ohne weitere Prüfung weitergeleitet werden. Die Regeln drei und vier sorgen dafür, dass beide Subnetze auch ins Internet kommen. Die erste Regel der POSTROUTING-Kette sorgt dafür, dass die Kommunikation zwischen den Subnetzen unmaskiert erfolgt.

Alternativ könnten wir auch sagen, dass nur Pakete, die über die `pppoe`-Schnittstelle hinausgehen, maskiert werden sollen:

```
PF_POSTROUTING_N='1'  
PF_POSTROUTING_1='if:any:pppoe MASQUERADE'
```

Genauso hätte man die Filterung der Ports auch auf die `pppoe`-Schnittstelle beschränken und die beiden Subnetze zu einem zusammenfassen können, das würde dann wie folgt aussehen:

```
PF_FORWARD_POLICY='REJECT'  
PF_FORWARD_ACCEPT_DEF='yes'  
PF_FORWARD_LOG='no'  
PF_FORWARD_N='2'  
PF_FORWARD_1='if:any:pppoe tmpl:samba DROP'
```

3. Basiskonfiguration

```
PF_FORWARD_2='192.168.6.0/23 ACCEPT'  
  
PF_POSTROUTING_N='1'  
PF_POSTROUTING_1='if:any:pppoe MASQUERADE'
```

Pakete, die über die **pppoe**-Schnittstelle hinausgehen und die an die **udp**-Ports 137-138 oder an die **tcp**-Ports 139 und 445 adressiert sind, werden verworfen (Regel 1), alle anderen Pakete, die aus dem Subnetz 192.168.6.0/23 kommen, werden weitergeleitet (Regel 2).

Route Network

Fügen wir dem Ganzen noch ein Netzwerk 10.0.0.0/24 hinzu (z. B. ein Dial-In-Netzwerk), mit dem wir unmaskiert kommunizieren wollen, wobei Pakete an die **udp**-Ports 137-138 sowie an die **tcp**-Ports 139 und 445 verworfen werden sollen, dann würde das wie folgt aussehen:

```
PF_FORWARD_POLICY='REJECT'  
PF_FORWARD_ACCEPT_DEF='yes'  
PF_FORWARD_LOG='no'  
PF_FORWARD_N='4'  
PF_FORWARD_1='IP_NET_1 IP_NET_2 ACCEPT BIDIRECTIONAL'  
PF_FORWARD_2='tmp1:samba DROP'  
PF_FORWARD_3='192.168.6.0/23 ACCEPT'  
PF_FORWARD_4='10.0.0.0/24 ACCEPT'  
  
PF_POSTROUTING_N='2'  
PF_POSTROUTING_1='10.0.0.0/24 ACCEPT BIDIRECTIONAL'  
PF_POSTROUTING_2='192.168.6.0/23 MASQUERADE'
```

- Regel 1 erlaubt die ungehinderte Kommunikation zwischen den Subnetzen **IP_NET_1** und **IP_NET_2**.
- Regel 2 verwirft Pakete an die Samba-Ports.
- Die Regeln 3 und 4 erlaubt die Weiterleitung von Paketen, die aus den Subnetzen 192.168.6.0/24, 192.168.7.0/24 und 10.0.0.0/24 kommen; die Rückrichtung wird von der Einstellung **PF_FORWARD_ACCEPT_DEF='yes'** abgedeckt.
- Regel 1 der **POSTROUTING**-Kette sorgt dafür, dass Pakete in das bzw. aus dem 10.0.0.0/24-Subnetz nicht maskiert werden.

Alternativ ginge auch:

```
PF_POSTROUTING_N='1'  
PF_POSTROUTING_1='if:any:pppoe MASQUERADE'
```

Diese Regel besagt, dass nur Pakete, die über die **pppoe**-Schnittstelle hinausgehen, maskiert werden.

Blacklists, Whitelists

Blacklists (ein Rechner in dieser Liste darf etwas nicht) und Whitelists (ein Rechner in dieser Liste darf etwas) werden prinzipiell ähnlich umgesetzt. Es werden Regeln geschrieben, die am Anfang sehr speziell sind und nach hinten immer allgemeiner werden. Bei einer Blacklist stehen am Anfang Regeln, die etwas verbieten und am Ende Regeln, die allen bisher nicht erwähnten etwas erlauben. Bei einer Whitelist ist es genau umgekehrt.

Beispiel 1: Alle Rechner im Subnetz 192.168.6.0/24 außer Rechner 12 dürfen ins Internet, solange sie nicht mit den CIFS Ports 137-138 (`udp`), 139 und 445 (`tcp`) kommunizieren wollen:

```
PF_FORWARD_POLICY='REJECT'
PF_FORWARD_ACCEPT_DEF='yes'
PF_FORWARD_LOG='no'
PF_FORWARD_N='3'
PF_FORWARD_1='192.168.6.12 DROP'
PF_FORWARD_2='tmpl:samba DROP'
PF_FORWARD_3='192.168.6.0/23 ACCEPT'

PF_POSTROUTING_N='1'
PF_POSTROUTING_2='192.168.6.0/24 MASQUERADE'
```

Beispiel 2: Nur Rechner 12 darf ins Internet (aber nicht an die o.g. Ports ...), alle anderen dürfen nur lokal mit einem anderen Subnetz kommunizieren:

```
PF_FORWARD_POLICY='REJECT'
PF_FORWARD_ACCEPT_DEF='yes'
PF_FORWARD_LOG='no'
PF_FORWARD_N='3'
PF_FORWARD_1='192.168.6.0/24 192.168.7.0/24 ACCEPT BIDIRECTIONAL'
PF_FORWARD_2='tmpl:samba DROP'
PF_FORWARD_3='192.168.6.12 ACCEPT'

PF_POSTROUTING_N='1'
PF_POSTROUTING_1='if:any:pppoe MASQUERADE'
```

3.10.6. Standardkonfigurationen

Einfacher maskierender Router mit einem Netz dahinter

```
#
# Zugriff auf den Router
#
PF_INPUT_POLICY='REJECT'
PF_INPUT_ACCEPT_DEF='yes'
PF_INPUT_LOG='no'
PF_INPUT_N='1'
PF_INPUT_1='IP_NET_1 ACCEPT'      # alle Hosts im lokalen Netz dürfen
                                   # auf den Router zugreifen

#
# Zugriff auf das ``Internet''
#
```

3. Basiskonfiguration

```
PF_FORWARD_POLICY='REJECT'
PF_FORWARD_ACCEPT_DEF='yes'
PF_FORWARD_LOG='no'

PF_FORWARD_N='2'
PF_FORWARD_1='tmp1:samba DROP' # Samba-Pakete, die das Netz
                                # verlassen wollen, werden verworfen
PF_FORWARD_2='IP_NET_1 ACCEPT' # alle anderen Pakete dürfen das
                                # lokale Netz verlassen

#
# Maskieren des lokalen Netzes
#
PF_POSTROUTING_N='1'
PF_POSTROUTING_1='IP_NET_1 MASQUERADE' # maskiere Pakete, die das Subnetz
                                         # verlassen
```

Einfacher maskierender Router mit zwei Netzen dahinter

```
#
# Zugriff auf den Router
#
PF_INPUT_POLICY='REJECT'
PF_INPUT_ACCEPT_DEF='yes'
PF_INPUT_LOG='no'
PF_INPUT_N='2'
PF_INPUT_1='IP_NET_1 ACCEPT' # alle Hosts im lokalen Netz dürfen
                             # auf den Router zugreifen
PF_INPUT_2='IP_NET_2 ACCEPT' # alle Hosts im lokalen Netz dürfen
                             # auf den Router zugreifen

#
# Zugriff auf das ``Internet''
#
PF_FORWARD_POLICY='REJECT'
PF_FORWARD_ACCEPT_DEF='yes'
PF_FORWARD_LOG='no'

#
# Freie Kommunikation zwischen den Netzen
#
PF_FORWARD_N='4'
PF_FORWARD_1='IP_NET_1 IP_NET_2 ACCEPT BIDIRECTIONAL'
PF_FORWARD_2='tmp1:samba DROP' # Samba-Pakete, die das Netz
                                # verlassen wollen, werden verworfen
PF_FORWARD_3='IP_NET_1 ACCEPT' # alle anderen Pakete dürfen das
                                # lokale Netz verlassen
PF_FORWARD_4='IP_NET_2 ACCEPT' # alle anderen Pakete dürfen das
                                # lokale Netz verlassen

#
# Maskieren der lokalen Netze, unmaskierte Kommunikation zwischen den
# Netzen
```

3. Basiskonfiguration

```
#
PF_POSTROUTING_N='3'
PF_POSTROUTING_1='IP_NET_1 IP_NET_2 ACCEPT BIDIRECTIONAL'
PF_POSTROUTING_2='IP_NET_1 MASQUERADE' # maskiere Pakete, die das Subnetz
                                         # verlassen
PF_POSTROUTING_3='IP_NET_2 MASQUERADE' # maskiere Pakete, die das Subnetz
                                         # verlassen
```

Maskierender DSL-Router mit zwei Netzen dahinter und SSH/HTTP-Zugriff aus dem Internet

```
#
# Zugriff auf den Router
#
PF_INPUT_POLICY='REJECT'
PF_INPUT_ACCEPT_DEF='yes'
PF_INPUT_LOG='no'
PF_INPUT_N='4'
PF_INPUT_1='IP_NET_1 ACCEPT' # alle Hosts im lokalen Netz dürfen
                             # auf den Router zugreifen
PF_INPUT_2='IP_NET_2 ACCEPT' # alle Hosts im lokalen Netz dürfen
                             # auf den Router zugreifen
PF_INPUT_3='tmpl:ssh ACCEPT' # gestatte Zugriff auf SSH-Dienst
                             # von überall her
PF_INPUT_4='tmpl:http 1.2.3.4/24 ACCEPT' # gestatte Rechner aus
                                         # einem bestimmten Subnetz Zugriff
                                         # auf HTTP-Dienst

#
# Zugriff auf das ``Internet''
#
PF_FORWARD_POLICY='REJECT'
PF_FORWARD_ACCEPT_DEF='yes'
PF_FORWARD_LOG='no'

#
# Keine Kommunikation zwischen den Netzen, beide Netze dürfen ins
# Internet, Samba-Pakete werden verworfen
#
PF_FORWARD_N='2'
PF_FORWARD_1='tmpl:samba if:any:pppoe DROP' # Samba-Pakete, die das Netz
                                             # verlassen wollen, werden verworfen
PF_FORWARD_2='if:any:pppoe ACCEPT' # alle anderen Pakete dürfen das
                                   # lokale Netz verlassen

#
# Maskieren der lokalen Netze, unmaskierte Kommunikation zwischen den
# Netzen
#
PF_POSTROUTING_N='1'
PF_POSTROUTING_1='if:any:pppoe MASQUERADE' # maskiere Pakete, die das Subnetz
                                             # verlassen
```

Portweiterleitung

Portweiterleitungen lassen sich mit den PREROUTING-Regeln wie folgt umsetzen (TARGET bezeichnet die ursprüngliche Zieladresse (optional) und den ursprünglichen Zielport, NEW_TARGET bezeichnet die neue Zieladresse und den neuen Zielport (optional), PROTOCOL bezeichnet das jeweilige Protokoll):

```
TARGET='<port>'
NEW_TARGET='<ip>'
PROTOCOL='<proto>'
PF_PREROUTING_x='prot:<proto> dynamic:<port> DNAT:<ip>'

TARGET='<port1>-<port2>'
NEW_TARGET='<ip>'
PROTOCOL='<proto>'
PF_PREROUTING_x='prot:<proto> dynamic:<port1>-<port2> DNAT:<ip>'

TARGET='<ip>:<port-a>'
NEW_TARGET='<ip>:<port-b>'
PROTOCOL='<proto>'
PF_PREROUTING_x='prot:<proto> any <ip>:<port-a> DNAT:<ip>:<port-b>'
```

Transparenter Proxy

Will man bestimmte Zugriffe auf das Internet nur über einen lokalen Proxy zulassen, kann man das mit Hilfe der PREROUTING- und POSTROUTING-Ketten erzwingen, ohne dass der Client davon etwas merkt. Prinzipiell sind dazu drei Schritte notwendig:

1. Anfragen an den HTTP-Port, die nicht vom Proxy kommen, an den Proxy umleiten (PREROUTING).
2. Die umgeleiteten Pakete so verändern, dass der Proxy denkt, sie kommen vom Router, so dass er sie wieder dorthin zurückschickt (POSTROUTING).
3. Die Pakete durch die FORWARD-Kette durchlassen, sofern ein Eintrag à la

```
PF_FORWARD_x='IP_NET_1 ACCEPT'
```

nicht existiert (FORWARD).

Beispiel 1: Angenommen, wir haben nur ein Netz IP_NET_1, in dem auf einem Rechner namens **proxy** ein Squid-Proxy läuft, und wollen den gesamten **http**-Datenverkehr über ihn leiten. Squid lauscht auf Port 3128. Der Einfachheit halber beziehen wir uns via **@proxy** auf den eingetragenen Host aus HOST_1_NAME='proxy' (vgl. [Domainkonfiguration](#) (Seite 64)).

Das Ganze würde wie folgt aussehen:

```
...
PF_PREROUTING_x='@proxy ACCEPT'
    # Pakete vom Proxy sollen nicht umgeleitet werden

PF_PREROUTING_x='prot:tcp IP_NET_1 80 DNAT:@proxy:3128'
```

3. Basiskonfiguration

```
# HTTP-Pakete aus IP_NET_1 mit einem beliebigen Ziel werden
# umgeleitet nach @proxy, Port 3128

PF_POSTROUTING_x='any @proxy:3128 SNAT:IP_NET_1_IPADDR'
# alle Pakete an den Proxy-Port 3128 so umschreiben, als wären sie
# vom fli4l (IP_NET_1_IPADDR)

PF_FORWARD_x='prot:tcp @proxy 80 ACCEPT'
# HTTP-Pakete vom Proxy durch die FORWARD-Kette durchlassen (wenn nötig)
...
```

Gibt es mehrere Netze oder potentielle Konflikte mit anderen Portweiterleitungen (die ja auch nichts anderes sind als DNAT-Regeln), muss man die Regeln vielleicht noch etwas enger formulieren.

Beispiel 2: Unser Proxy namens proxy steht in IP_NET_1, lauscht auf Port 3128 und soll nur für Clients aus IP_NET_1 wirksam werden. IP_NET_1 ist über IP_NET_1_DEV erreichbar. Pakete aus weiteren Netzen sollen nicht berücksichtigt werden.

```
...
PF_PREROUTING_x='if:IP_NET_1_DEV:any !@proxy 80 DNAT:@proxy:3128'
# Anfragen an den HTTP-Port, die nicht vom Proxy, aber über eine
# interne Schnittstelle (IP_NET_1_DEV) kommen, an den Proxy-Port umleiten.
# An dieser Stelle ist es wichtig, mit if:IP_NET_1_DEV:any zu
# überprüfen, ob die Pakete von innen kommen, da sonst auch Pakete von
# außen umgeleitet würden (Sicherheitslücke!).

PF_POSTROUTING_x='prot:tcp IP_NET_1 @proxy:3128 SNAT:IP_NET_1_IPADDR'
# HTTP-Pakete die aus IP_NET_1 stammen und für den Proxy-Port 3128
# gedacht sind, so umschreiben, als wären sie vom fli4l (IP_NET_1_IPADDR)

PF_FORWARD_x='prot:tcp @proxy 80 ACCEPT'
# HTTP-Pakete vom Proxy durch die FORWARD-Kette durchlassen (wenn nötig)
...
```

Beispiel 3: Um sich das Leben etwas zu erleichtern und die Regeln kürzer zu gestalten, kann man auch Templates einsetzen (vgl. [Templates im Paketfilter](#) (Seite 43)). Zweckmäßig ist an dieser Stelle das `tmpl:http`, das in `prot:tcp any any:80` übersetzt wird. So wird z. B. aus `tmpl:http IP_NET_1 DNAT:@proxy:3128` dann `prot:tcp IP_NET_1 80 DNAT:@proxy:3128`.

Sowohl IP_NET_1 als auch IP_NET_2 sollen transparent über den Proxy umgeleitet werden. Damit ließe sich vereinfacht auch schreiben:

```
...
PF_PREROUTING_x='tmpl:http @proxy ACCEPT'
# HTTP-Pakete vom Proxy sollen nicht umgeleitet werden

PF_PREROUTING_x='tmpl:http IP_NET_1 DNAT:@proxy:3128'
# HTTP-Pakete aus IP_NET_1 sollen umgeleitet werden

PF_PREROUTING_x='tmpl:http IP_NET_2 DNAT:@proxy:3128'
# HTTP-Pakete aus IP_NET_2 sollen umgeleitet werden

PF_POSTROUTING_x='IP_NET_1 @proxy:3128 SNAT:IP_NET_1_IPADDR'
```

```
PF_POSTROUTING_x='IP_NET_2 @proxy:3128 SNAT:IP_NET_2_IPADDR'  
  
PF_FORWARD_x='tmpl:http @proxy ACCEPT'  
...
```

Und so ließe sich das endlos fortsetzen ...

3.10.7. DMZ – Demilitarisierte Zone

fi4l gestattet auch den Aufbau einer DMZ. Hier sei erstmal auf das Wiki verwiesen. <https://ssl.networks.org/wiki>

3.10.8. Conntrack-Helfer

Die Verwendung von IP-Masquerading hat zwar den Vorteil, dass mehrere Rechner im LAN über eine einzige offizielle IP-Adresse geroutet werden kann, es gibt aber auch Nachteile, die man in Kauf nehmen muss.

Ein großes Problem ist zum Beispiel, dass kein Rechner von außen von sich aus eine Verbindung zu einem Rechner aufnehmen kann. Das ist zwar aus Sicherheitsgründen eigentlich durchaus erwünscht, aber bestimmte Protokolle funktionieren nicht mehr, weil sie einen Verbindungsaufbau von außen einfach erfordern.

Ein klassisches Beispiel ist FTP. Neben dem Kommunikationskanal, auf dem Befehle und Antworten ausgetauscht werden, wird ein weiterer Kanal (in Form eines IP-Ports) verwendet, um die eigentlichen Nutzdaten zu versenden. fi4l verwendet dafür bestimmte Conntrack-Helfer, um solche zusätzlichen Ports, die verwendet werden, ad hoc dann freizuschalten und an den internen Rechner weiterzuleiten, wenn sie benötigt werden. Dabei “horcht” der Conntrack-Helfer in den Datenstrom, um zu erkennen, wann ein zusätzlicher Port benötigt wird.

Typische Anwendungen für Conntrack-Helfer sind Chat-Protokolle und Spiele im Internet.

Ein solcher Conntrack-Helfer wird über Regeln in zwei speziellen Arrays aktiviert. Das Array `PF_PREROUTING_CT_%` enthält Helfer-Zuordnungen zu Paketen, die von außen kommen, das Array `PF_OUTPUT_CT_%` enthält Helfer-Zuordnungen zu Paketen, die auf dem Router generiert werden. Einige Beispiele aus der Praxis sollen dies verdeutlichen.

Beispiel 1: Soll aktives FTP aus dem LAN erlaubt werden, ist das aus der Sicht des Routers eine Verbindung von außerhalb, somit muss ein Eintrag in `PF_PREROUTING_CT_%` vorgenommen werden:

```
PF_PREROUTING_CT_N='1'  
PF_PREROUTING_CT_1='tmpl:ftp IP_NET_1 HELPER:ftp'
```

Damit wird für alle TCP-Verbindungen aus dem lokalen Netz (`IP_NET_1`) zu irgendeiner anderen Adresse an Port 21 (dies ist der `ftp`-Port) das `ftp`-Hilfsmodul geladen. Dieses Modul erlaubt dann im Laufe der Verbindung, dass der FTP-Server zurück zum Client eine Datenverbindung aufbauen kann, indem temporär ein “Loch” in der Firewall aufgemacht wird.

Beispiel 2: Soll passives FTP für einen FTP-Server im LAN ermöglicht werden (dabei wird die Datenverbindung von außen nach innen aufgebaut, so dass auch hier kurzfristig ein Loch in der Firewall geöffnet werden muss), ist dies ebenfalls aus der Sicht des Router eine Verbindung von außerhalb des Routers. Hier sieht die Regel folgendermaßen aus:

```
PF_PREROUTING_CT_N='1'  
PF_PREROUTING_CT_1='tmpl:ftp any dynamic HELPER:ftp'
```

3. Basiskonfiguration

Mit dieser Regel wird ausgedrückt, dass alle FTP-Verbindungen, die an die dynamische Adresse des Routers gesandt werden, mit dem FTP-Conntrack-Helfer assoziiert werden. Hier wurde **dynamic** verwendet, da angenommen wird, dass der Router für die Einwahl ins Internet verantwortlich ist und somit eine externe IP-Adresse besitzt. Falls der Router eine Einwahl via DSL durchführt, kann man die Regel auch so schreiben:

```
PF_PREROUTING_CT_N='1'  
PF_PREROUTING_CT_1='tmpl:ftp if:pppoe:any HELPER:ftp'
```

Mit dieser Regel wird ausgedrückt, dass alle FTP-Verbindungen, die von der DSL-Schnittstelle (**pppoe**) kommen, mit dem FTP-Conntrack-Helfer assoziiert werden.

Falls der Router sich nicht einwählt, sondern z. B. hinter einem anderen Router (Fritz!Box, Kabelmodem etc.) hängt, so kann die folgende Regel verwendet werden:

```
PF_PREROUTING_CT_N='1'  
PF_PREROUTING_CT_1='tmpl:ftp if:IP_NET_2_DEV:any HELPER:ftp'
```

Dabei wird im Beispiel angenommen, dass die Verbindung zum anderen Router über die Schnittstelle durchgeführt wird, die dem zweiten Subnetz zugeordnet ist (**IP_NET_2_DEV**).

Zu beachten ist, dass natürlich *zusätzlich* eine entsprechende Konfiguration der **FORWARD**-Kette nötig ist, um die FTP-Pakete auch tatsächlich weiterzuleiten. Eine typische Regel wäre etwa

```
PF_PREROUTING_1='tmpl:ftp any dynamic DNAT:@ftpserver'
```

wobei angenommen wird, dass der Host, auf dem das FTP-Serverprogramm läuft, den Namen **ftpserver** hat.

Beispiel 3: Schließlich muss auch, wenn man vom fli4l direkt aktives FTP benutzen möchte (etwa mit Hilfe des **ftp**-Programms aus dem **tools**-Paket), die Firewall dafür vorbereitet werden, diesmal in der **OUTPUT**-Kette, die mit Hilfe des Arrays **PF_OUTPUT_CT_%** konfiguriert wird:

```
PF_OUTPUT_CT_N='1'  
PF_OUTPUT_CT_1='tmpl:ftp HELPER:ftp'
```

Diese Regel ist jedoch unnötig, falls **FTP_PF_ENABLE_ACTIVE='yes'** benutzt wird – siehe hierzu die Dokumentation des **ftp**-OPTs im **tools**-Paket.

Es folgt eine Übersicht über die existierenden Conntrack-Helfer:

Helfer	Erläuterung
ftp	File Transfer Protocol
h323	H.323 (Voice over IP)
irc	Internet Relay Chat
pptp	PPTP Masquerading (Mit diesem Modul lässt sich mehr als ein PPTP-Client gleichzeitig hinter einem fli4l-Router betreiben.)
sip	Session Initiation Protocol
sane	SANE Network Protocol

Helfer	Erläuterung
snmp	Simple Network Management Protocol
tftp	Trivial File Transfer Protocol

Tabelle 3.9.: Verfügbare Conntrack-Helfer im Paketfilter

Es folgt eine Übersicht der zu konfigurierenden Variablen:

PF_PREROUTING_CT_ACCEPT_DEF Steht diese Variable auf 'yes', werden Standard-Regeln generiert, die für ein korrektes Funktionieren des Routers notwendig sind. Standardmäßig sollte man hier 'yes' eintragen.

PF_PREROUTING_CT_N PF_PREROUTING_CT_x PF_PREROUTING_CT_x_COMMENT
Liste der Regeln, die beschreiben, welche eingehenden Pakete vom Router mit Conntrack-Helfern verbunden werden.

PF_OUTPUT_CT_ACCEPT_DEF Steht diese Variable auf 'yes', werden Standard-Regeln generiert, die für ein korrektes Funktionieren des Routers notwendig sind. Standardmäßig sollte man hier 'yes' eintragen.

PF_OUTPUT_CT_N PF_OUTPUT_CT_x PF_OUTPUT_CT_x_COMMENT
Liste der Regeln, die beschreiben, welche auf dem Router generierten Pakete vom Router mit Conntrack-Helfern verbunden werden.

3.11. Domain-Konfiguration

Windows-PCs im LAN haben eine unangenehme Eigenschaft: Sobald ein Nameserver benötigt wird und man diesen deshalb im Windows einstellt, fragen diese Windows-Rechner den angegebenen Nameserver in regelmäßigen Abständen ab – auch wenn man gar nicht daran arbeitet! Würde man also auf dem Windows-PC einen DNS-Server im Internet angeben, wird's teuer...

Der Trick ist nun folgender: Wenn im LAN nicht bereits ein DNS-Server vorhanden ist, kann man den DNS-Server im fli4l-Router verwenden.

Es wird DNSMASQ als DNS-Server eingesetzt.

Wenn man jedoch mit der DNS-Konfiguration beginnt, sollte man sich zunächst Gedanken über den Domain-Namen und die Namen der PCs im Netz machen. Der verwendete Domain-Name wird nicht im Internet sichtbar. Deshalb kann man sich hier prinzipiell beliebige Domain-Namen ausdenken.

Außerdem sollte man jedem Windows-Rechner einen Namen verpassen. Diese Namen müssen dem fli4l-Router bekannt sein.

DOMAIN_NAME Standard-Einstellung: `DOMAIN_NAME='lan.fli4l'`

Hier kann sich jeder austoben, da die lokal verwendete Domain nicht im Internet sichtbar wird. Sie sollten lediglich vermeiden, einen Namen zu benutzen, den es im Internet geben könnte (z.B. irgendwas.de), da Sie sonst nicht auf diese Domain werden zugreifen können.

DNS_FORWARDERS Standard-Einstellung: `DNS_FORWARDERS=""`

Hier ist die DNS-Server-Adresse des Internet-Providers anzugeben, wenn fli4l als Router in das Internet verwendet wird. Der fli4l-Router gibt dann sämtliche DNS-Anfragen, die er nicht selbst beantworten kann, an diese Adresse weiter.

Möchte man mehrere DNS-Forwarder angeben, trennt man die IP-Adressen durch Leerzeichen.

Sind mehrere DNS-Server konfiguriert werden diese in der angegebenen Reihenfolge für DNS-Anfragen genutzt, somit wird der zweite angegebene Server nur genutzt, wenn der erste keine Antwort liefert usw.

Es ist auch möglich, optional Port-Nummern an die IP-Adressen durch Doppelpunkt getrennt anzugeben. Allerdings muss dann `OPT_DNS='yes'` (Seite ??) sein (Paket `dns_dhcp` (Seite ??)) und es darf nirgends die Option `*_USEPEERDNS` benutzt werden.

Achtung: Auch wenn

- `PPPOE_USEPEERDNS` (Seite ??),
- `ISDN_CIRC_x_USEPEERDNS` (Seite ??) oder
- `DHCP_CLIENT_x_USEPEERDNS` (Seite ??)

gesetzt (= 'yes') ist, ist hier die Eintragung eines Servers nötig, da sonst direkt nach dem Start keine Namensauflösung möglich ist.

Ausnahme: fli4l als Router in einem lokalen Netz *ohne* Anschluss an das Internet oder (Firmen-)Netze mit weiteren DNS-Servern. In diesem Fall ist 127.0.0.1 anzugeben, um das Weiterleiten zu unterbinden.

HOSTNAME_IP (optional)

Hiermit kann optional festgelegt werden, an welches Netz `IP_NET_x` der `HOSTNAME` gebunden wird.

HOSTNAME_ALIAS_N (optional)

Anzahl der zusätzlichen Alias-Hostnamen für den Router.

HOSTNAME_ALIAS_x (optional)

Zusätzlicher Alias-Name für den Router.

3.12. imond-Konfiguration

START_IMOND Standard-Einstellung: `START_IMOND='no'`

Mit `START_IMOND` kann man einstellen, ob der imond-Server aktiviert werden soll. imond übernimmt dabei das Monitoring/Controlling und Least-Cost-Routing des fli4l-Routers. Der [Beschreibung von imond](#) (Seite 89) ist deshalb ein extra Kapitel gewidmet (s.u.).

Wichtig: Die LC-Routing-Features von fli4l können nur mit imond genutzt werden. Ein zeitabhängiges Umschalten von Verbindungen ist ohne imond nicht möglich!

Für ISDN- und DSL-Routing ist imond ab Version 1.5 zwingend erforderlich. In diesem Fall ist `START_IMOND='yes'` einzustellen.

Wird fli4l lediglich als Router zwischen 2 Netzwerken eingesetzt, sollte `START_IMOND='no'` eingestellt werden.

IMOND_PORT TCP/IP-Port, auf dem imond auf Verbindungen horcht. Der Standard-Wert '5000' sollte nur in Ausnahmefällen geändert werden.

IMOND_PASS Standard-Einstellung: `IMOND_PASS=""`

Hier kann ein spezielles User-Password für imond gesetzt werden. Meldet sich ein Client auf Port 5000 an, erwartet imond (und damit auch seine Clients) die Eingabe dieses Passwords, bevor er irgendeinen Befehl korrekt beantwortet. Ausnahme: Befehle "quit", "help" und "pass". Ist `IMOND_PASS` leer, wird kein Password benötigt.

Ob der Client im User-Modus bestimmte Steuerbefehle, wie Dial, Hangup, Reboot, Umschalten der Default-Route bereits ausführen kann oder dafür die Eingabe des Admin-Passwords zwingend notwendig ist, wird über die Variablen

- [IMOND_ENABLE](#) (Seite 67),
- [IMOND_DIAL](#) (Seite 67),
- [IMOND_ROUTE](#) (Seite 67) und
- [IMOND_REBOOT](#) (Seite 67)

eingestellt, siehe unten.

IMOND_ADMIN_PASS Standard-Einstellung: `IMOND_ADMIN_PASS=""`

Mit Hilfe der Admin-Passwords erhält der Client alle Rechte und kann so sämtliche Steuerfunktionen des imond-Servers nutzen – und zwar unabhängig von den Variablen `IMOND_ENABLE`, `IMOND_DIAL` usw. Lässt man `IMOND_ADMIN_PASS` leer, so reicht die Eingabe des User-Passwords, um sämtliche Rechte zu erhalten!

IMOND_LED imond kann den Online/Offline-Status nun über eine LED anzeigen. Diese wird folgendermaßen an einen COM-Port angeschlossen:

Verbindung 25-polig:

20 DTR ----- 1k0hm ----- >| ----- 7 GND

Verbindung 9-polig:

4 DTR ----- 1k0hm ----- >| ----- 5 GND

Ist eine ISDN- oder DSL-Verbindung aufgebaut, leuchtet die LED. Ansonsten ist sie ausgeschaltet. Sollte es genau umgekehrt sein, ist die Leuchtdiode umzupolen. Sollte die LED zu schwach leuchten, kann der Vorwiderstand bis auf 470 Ohm reduziert werden.

Es ist auch möglich, zwei verschiedenfarbige LEDs anzuschließen. Dann ist die zweite LED ebenso über einen Vorwiderstand zwischen DTR und GND anzuschließen, jedoch genau umgekehrt. Dann leuchtet je nach Zustand die eine oder die andere LED. Oder man verwendet direkt eine DUO-LED (zweifarbige, drei Anschlussbeinchen).

Im Moment verhält sich der RTS-Anschluss der seriellen Schnittstelle genauso wie DTR. Hier könnte also noch eine weitere LED angeschlossen werden, die den Online/Offline-Zustand anzeigt. Das könnte sich jedoch in einer zukünftigen fli4l-Version ändern.

3. Basiskonfiguration

Als Wert von `IMOND_LED` muss ein COM-Port angegeben werden, also `'com1'`, `'com2'`, `'com3'` oder `'com4'`. Ist keine LED angeschlossen, sollte die Variable leer gelassen werden.

IMOND_BEEP Mit `IMOND_BEEP='yes'` gibt imond einen Zweiklang-Ton über den PC-Lautsprecher aus, wenn der Zustand von Offline nach Online wechselt und umgekehrt. Im ersten Fall wird zuerst ein tiefer, dann ein hoher Ton ausgegeben. Beim Wechsel in den Offline-Status zurück wird zuerst der höhere, dann der tiefere Ton ausgegeben.

IMOND_LOG Standard-Einstellung: `IMOND_LOG='no'`

Wird `IMOND_LOG='yes'` benutzt, werden in der Datei `/var/log/imond.log` die Verbindungen protokolliert. Diese Datei kann z.B. für Statistikzwecke per scp auf einen Rechner im LAN kopiert werden. Für den scp-Zugriff ist aber dann noch das Paket sshd zu installieren und so zu konfigurieren, dass es auch scp zur Verfügung stellt.

Das Format der Logdateieinträge ist in Tabelle 3.10 beschrieben.

Tabelle 3.10.: Format der Imond-Logdatei

Eintrag	Bedeutung
Circuit	der Name des Circuits, für den der Eintrag erzeugt wurde
Startzeit	Datum und Uhrzeit der Einwahl dieses Circuits
Stopzeit	Datum und Uhrzeit des Auflegens dieses Circuits
Online-Zeit	die Zeit, die dieser Circuit online war
Abgerechnete Zeit	die Zeit, die der Provider abrechnen wird (hängt vom Takt ab)
Kosten	die Kosten, die der Provider für die Zeit in Rechnung stellt
Bandbreite	die genutzte Bandbreite getrennt nach in und out (in zuerst), dargestellt als zwei vorzeichenlose Integerzahlen, für die gilt: Bandbreite = $4GiB * <erste\ Zahl> + <zweite\ Zahl>$
Device	das Gerät, über das kommuniziert wurde
Abrechnungstakt	der Takt, der vom Provider zur Abrechnung herangezogen wird (Daten der Circuit-Konfiguration)
Taktgebühren	die Gebühren, die pro Takt fällig werden (Daten der Circuit-Konfiguration)

Die Kosten werden in Euro ausgegeben. Wichtig ist dabei die korrekte Definition der entsprechenden Circuit-Variablen `ISDN_CIRC_x_TIMES` (Seite ??).

IMOND_LOGDIR Ist das Protokollieren eingeschaltet, kann über `IMOND_LOGDIR` ein alternatives Verzeichnis statt `/var/log` angegeben werden, z.B. `'/boot'`. Dann wird die Log-Datei `imond.log` auf dem Bootmedium angelegt. Dazu muss dieses aber auch Read/Write „gemounted“ sein. Default ist `'auto'` was den Speicherort automatisch bestimmt. Je nach weiterer Konfiguration liegt das dann unter `/boot/persistent/base` oder an einem anderen durch `FLI4L_UUID` bestimmten Pfad. Ist `/boot` nicht Read/Write und `FLI4L_UUID` nicht gesetzt, befindet sich das File unter `/var/run`.

IMOND_ENABLE IMOND_DIAL IMOND_ROUTE IMOND_REBOOT Durch diese Variablen werden bestimmte Kommandos, die von imonc-Clients zum imond-Server gesendet werden, bereits im User-Modus freigeschaltet.

Hiermit kann man einstellen, ob der imond-Server die ISDN-Schnittstelle ein- bzw. ausschalten, wählen/einhängen, eine neue Default-Route setzen und/oder den Rechner booten darf.

Standard-Einstellungen:

```
IMOND_ENABLE='yes'  
IMOND_DIAL='yes'  
IMOND_ROUTE='yes'  
IMOND_REBOOT='yes'
```

Alle weiteren Features der Client-/Server-Schnittstelle von imond sind in einem [eigenen Kapitel](#) (Seite 89) beschrieben.

3.13. Allgemeine Circuit-Konfiguration

IP_DYN_ADDR Wird eine Verbindung mit dynamischer Adressvergabe verwendet, ist IP_DYN_ADDR auf 'yes' zu stellen, ansonsten auf 'no'. Die meisten Internet-Provider verwenden eine dynamische Adressvergabe.

Standard-Einstellung: IP_DYN_ADDR='yes'

DIALMODE Der Standard-Wählmodus von fli4l ist 'auto', d.h. es wird automatisch gewählt, wenn eine IP-Adresse außerhalb des eigenen Netzes angesprochen wird. Es ist aber auch möglich, als Dialmode 'manual' oder 'off' anzugeben. In diesem Fall kann man eine Wählverbindung nur über den Imonc-Client oder das Web-Interface auslösen.

Standard-Einstellung: DIALMODE='auto'

4. Pakete

Neben der Basisinstallation (BASE) gibt es weitere Pakete. Diese enthalten ein oder mehrere “OPTs”¹, die bei Bedarf zu BASE hinzuiinstalliert werden können. Einige dieser Pakete sind Bestandteil des Basis-Paketes, andere kommen separat. Eine Übersicht über die vom fli4l-Team bereitgestellten Pakete finden Sie auf der Download-Seite (<http://www.fli4l.de/download/stabile-version/>), die von anderen Autoren bereitgestellten Pakete sind in der OPT-Datenbank (http://extern.fli4l.de/fli4l_opt-db3/) zu finden. Im folgenden werden die vom fli4l-Team bereitgestellten Pakete beschrieben.

4.1. Werkzeuge im Basispaket

Im Basispaket befinden sich die folgenden OPTs:

Name	Beschreibung
OPT_SYSLOGD	Werkzeug zum Protokollieren von Systemmeldungen (Seite 69)
OPT_KLOGD	Werkzeug zum Protokollieren von Kernmeldungen (Seite 71)
OPT_LOGIP	Werkzeug zum Protokollieren von WAN-IP-Adressen (Seite 71)
OPT_Y2K	Datumskorrektur bei nicht Y2K-festen Rechnern (Seite 71)
OPT_PNP	Installation der isapnp-Werkzeuge (Seite 72)

4.1.1. OPT_SYSLOGD – Protokollieren von Systemmeldungen

Viele Programme verwenden die Syslog-Schnittstelle, um Meldungen auszugeben. Damit diese auch auf der Konsole sichtbar werden, muss in diesem Falle der Daemon syslogd gestartet werden.

Sind Debug-Meldungen gewünscht, stellt man OPT_SYSLOGD auf ‘yes’, ansonsten auf ‘no’.

Siehe auch [ISDN_CIRC_x_DEBUG](#) (Seite ??) und [PPPOE_DEBUG](#) (Seite ??).

Standard-Einstellung: OPT_SYSLOGD=‘no’

SYSLOGD_RECEIVER Mit SYSLOGD_RECEIVER kann man festlegen, ob fli4l Syslog-Nachrichten vom Netzwerk empfangen soll oder nicht.

SYSLOGD_DEST_N SYSLOGD_DEST_x Mit SYSLOGD_DEST_x gibt man Ziele an, wohin die System-Meldungen, die von syslogd entgegengenommen werden, ausgegeben werden. Im Normalfall ist dies die Konsole von fli4l, also

```
SYSLOGD_DEST_1='*.* /dev/console'
```

Möchte man eine Datei als Ziel verwenden, ist z.B. einzutragen:

¹Abk. für “OPTionales Modul”

4. Pakete

```
SYSLOGD_DEST_1='*. * /var/log/messages'
```

Ist ein sog. Loghost im Netz vorhanden, können die Meldungen auch auf diesen Rechner umgeleitet werden – unter Angabe der IP-Adresse.

Beispiel:

```
SYSLOGD_DEST_1='*. * @192.168.4.1'
```

Das @-Zeichen ist dann der IP-Adresse voranzustellen.

Wenn die Systemmeldungen an mehrere Ziele “ausgeliefert” werden sollen, ist es nötig, die Variable `SYSLOGD_DEST_N` (Anzahl der Ziele) entsprechend zu erhöhen und die Variablen `SYSLOG_DEST_1`, `SYSLOG_DEST_2` usw. zu füllen.

Der Parameter “*. *” bedeutet, dass sämtliche Meldungen protokolliert werden. Man kann jedoch die Meldungen für bestimmte Ziele über sog. “Prioritäten” einschränken. In diesem Fall ersetzt man das Sternchen (*) hinter dem Punkt (.) durch eines der folgenden Schlüsselwörter:

- debug
- info
- notice
- warning (veraltet: warn)
- err (veraltet: error)
- crit
- alert
- emerg (veraltet: panic)

Die Reihenfolge in der Liste spiegelt dabei das “Gewicht” der Meldungen wider. Die Schlüsselwörter “error”, “warn” und “panic” sind veraltet und sollten nicht mehr verwendet werden.

Vor dem Punkt kann eine sog. “Facility” statt des Sternchens (*) eingetragen werden. Eine Erklärung würde aber hier zu weit gehen. Der geneigte Leser kann hierfür eine Suchmaschine seiner Wahl bemühen. Eine Übersicht über mögliche Facilities finden sich auf den Manpages der `syslog.conf`:

<http://linux.die.net/man/5/syslog.conf>

Normalerweise ist das Sternchen aber vollkommen ausreichend. Beispiel:

```
SYSLOGD_DEST_1='*.warning @192.168.4.1'
```

Nicht nur Unix-/Linux-Rechner können als Loghost dienen, sondern auch Windows-Rechner. Auf <http://www.fli4l.de/sonstiges/links/> findet man Verweise auf entsprechende Software. Die Verwendung eines Loghosts wird dringend empfohlen, wenn eine detaillierte Protokollierung gewünscht ist. Auch hilft die Protokollierung bei der Fehlersuche. Auch imonc “versteht” als Windows-Client das Syslog-Protokoll und kann die Meldungen in einem Fenster ausgeben.

Leider lassen sich die Boot-Meldungen von fli4l nicht über `syslogd` umlenken. Jedoch kann man fli4l auch so konfigurieren, dass die Konsole ein serielles Terminal (bzw. Terminalemulation) ist. Wie das geht, steht in dem Abschnitt [Konsolen-Einstellungen](#) (Seite 25).

SYSLOGD_ROTATE Mit `SYSLOGD_ROTATE` kann man festlegen, ob `fli4l` Syslog-Nachrichten einmal täglich rotiert. Es werden dabei die Meldungen der letzten `x` Tage archiviert.

SYSLOGD_ROTATE_DIR Mit der optionalen Variable `SYSLOGD_ROTATE_DIR` kann man festlegen, dass die rotierten Syslog-Dateien nicht in `/var/log/` sondern in das angegebene Verzeichnis rotiert werden.

SYSLOGD_ROTATE_MAX Mit der optionalen Variablen `SYSLOGD_ROTATE_MAX` legt man die Anzahl der archivierten/rotierten Syslog-Dateien fest.

SYSLOGD_ROTATE_AT_SHUTDOWN Mit der optionalen Variable `SYSLOGD_ROTATE_AT_SHUTDOWN` kann man den das Rotieren beim Herunterfahren des Routers deaktivieren. Dies sollte man jedoch nur einstellen, wenn die syslog-Dateien bereits auf ein nichtflüchtiges Ziel geschrieben werden.

4.1.2. OPT_KLOGD – Protokollieren von Kernelmeldungen

Viele der auftretenden Fehler – z.B. fehlgeschlagene Einwahl – werden vom Linux-Kernel direkt auf die Konsole geschrieben. Mit `OPT_KLOGD='yes'` werden diese Meldungen an den `syslogd` umgelenkt, welcher diese dann entweder in Dateien protokollieren oder an einen Loghost weiterleiten kann, s.o. Dann hat man auf der `fli4l`-Konsole (fast) Ruhe.

Empfehlung: Wenn Sie `OPT_SYSLOGD='yes'` benutzen, sollte man auch `OPT_KLOGD='yes'` setzen.
Standard-Einstellung: `OPT_KLOGD='no'`

4.1.3. OPT_LOGIP – Protokollieren von WAN-IP-Adressen

Mit `LOGIP` ist es möglich, die WAN-IP in einer Log-Datei festzuhalten. Mit Angabe von `OPT_LOGIP='yes'` wird die Funktion aktiviert.

Standard-Einstellung: `OPT_LOGIP='no'`

LOGIP_LOGDIR Verzeichnis der Log-Datei festlegen

Mit `LOGIP_LOGDIR` wird das Verzeichnis festgelegt, in welchem die Log-Datei angelegt wird oder `'auto'` für autodetect.

Standard-Einstellung: `LOGIP_LOGDIR='auto'`

4.1.4. OPT_Y2K – Datumskorrektur bei nicht Y2K-festen Rechnern

Meist werden `fli4l`-Router aus alten Hardware-Teilen zusammengesetzt. Dabei kann das BIOS des Mainboards nicht Y2K-fest sein. Das kann dazu führen, dass bei einer Einstellung des Datums auf den 27.05.2000 im BIOS beim nächsten Booten der 27.05.2094 im BIOS zu finden ist! Linux zeigt dann übrigens den 27.05.1994 an.

Eigentlich kann das eingestellte Datum für den `fli4l`-Router egal sein und sollte deshalb keine Rolle spielen. Wird `fli4l` jedoch als Least-Cost-Router eingesetzt, kann dies sehr wohl eine Rolle spielen.

Grund: Der 27.05.1994 war ein Freitag, der 27.05.2000 jedoch ein Samstag. Und am Wochenende gibt's günstigere Tarife bzw. günstigere Provider ...

Eine erste Lösung lautet: Das BIOS-Datum wird vom 27.05.2000 auf den 28.05.1994 gestellt. Das war ebenso ein Samstag. Damit ist das Problem aber noch nicht gänzlich gelöst, denn `fli4l`

verwendet nicht nur den Wochentag und die momentane Uhrzeit für das LC-Routing, sondern berücksichtigt auch die Feiertage.

Y2K_DAYS – N Tage auf Systemdatum addieren

Da das gesetzte Datum genau 2191 Tage zum tatsächlichen Datum differiert, werden bei Angabe von

```
Y2K_DAYS='2191'
```

auf das BIOS-Datum 2191 Tage addiert und dieses dann als Linux-Datum gesetzt. Das BIOS-Datum bleibt davon jedoch unberührt, sonst würde beim nächsten Booten das Datum wieder das Jahr 2094 (bzw. 1994) aufweisen.

Es gibt noch eine Alternative:

Mit dem Zugriff auf einen Time-Server kann sich fli4l die aktuelle Datum/Uhrzeit aus dem Internet holen. Dafür steht das Paket [CHRONY](#) (Seite ??) zur Verfügung. Beide Einstellungen lassen sich kombinieren. Das ist sinnvoll, um mit Y2K_DAYS zunächst das Datum schon einmal zu korrigieren und anschließend über den Time-Server die genaue Uhrzeit einzustellen.

Wer mit Y2K keine Probleme hat: Variable OPT_Y2K='no' setzen und einfach nicht mehr darüber nachdenken ...

4.1.5. OPT_PNP – Installation von isapnp tools

Teilweise müssen ISAPnP-Karten über das Werkzeug "isapnp" konfiguriert werden. Dies betrifft insb. ISDN-Karten mit ISDN_TYPE 7, 12, 19, 24, 27, 28, 30 und 106 – aber nur, wenn es sich auch wirklich um ISAPnP-Karten handelt.

Zur Konfiguration ist die Erstellung einer Konfigurations-Datei etc/isapnp.conf notwendig. Hier eine Kurzanleitung zur Erstellung:

- In <config>/base.txt die Variable OPT_PNP='yes' und MOUNT_BOOT='rw' setzen
- fli4l booten – die ISAPnP-Karte wird wahrscheinlich nicht erkannt
- Auf fli4l-Konsole eingeben:

```
pnpdump -c >/boot/isapnp.conf
umount /boot
```

Damit ist die Konfiguration auf dem Boot-Medium gespeichert.

Weiter auf PC (Unix/Linux/Windows):

- Die Datei isapnp.conf vom Boot-Medium nach <config>/etc/isapnp.conf kopieren
- isapnp.conf mit Editor öffnen, bearbeiten und abspeichern
Die vorgegebenen Werte kann man hier beibehalten oder auch durch andere ersetzen, die man aus den möglichen Werten wählt. Relevant sind dabei die folgenden Zeilen im folgenden Beispiel:

4. Pakete

```
#      Start dependent functions: priority acceptable
#      Logical device decodes 16 bit IO address lines
#      Minimum IO base address 0x0160
#      Maximum IO base address 0x0360
#      IO base alignment 8 bytes
#      Number of IO addresses required: 8
1)      (IO 0 (SIZE 8) (BASE 0x0160))
#      IRQ 3, 4, 5, 7, 10, 11, 12 or 15.
#      High true, edge sensitive interrupt (by default)
2)      (INT 0 (IRQ 10 (MODE +E
```

1) – Hier kann als „BASE“ eine Adresse zwischen die angegebene Minimum und Maximum eingegeben werden, wobei man das „base alignment“ in betracht ziehen muss. Bei mehr als einer ISA-Karte im System muss immer darauf geachtet werden, dass es hier keine Überschneidungen gibt, achte dabei auch auf die benötigte Anzahl Adressen (number of addresses required).

2) – Hier kann aus der angezeigten Liste ein IRQ eingesetzt werden. Dabei ist 2(9), 3, 4, 5 und 7 eher eine schlechte Wahl, da sich diese normalerweise mit den Seriellen und Parallelen Schnittstellen bzw der Cascadierung ins Gehege kommen.

ISA Karten können IRQs nicht teilen, deshalb darf ein für diese Karte verwendeter nicht anderweitig belegt sein.

- Die entsprechenden Daten (IRQ/IO) in die <config>/isdn.txt übernehmen
- Es ist nötig in der <config>/base.txt die OPT_PNP Einstellung auf 'yes' zu belassen, anderenfalls werden die erforderliche Dateien nicht mit auf das Boot-Medium kopiert. Die Einstellung MOUNT_BOOT kann man beliebig ändern.
- Neues Boot-Medium erzeugen

Die automatisch generierte Datei ist im Unix-Format gespeichert und enthält keine CRs. Startet man unter Windows den Notepad-Editor, zeigt dieser alle Zeilen in einer einzigen Zeile an. Der DOS-Editor "edit" kann jedoch mit Unix-Dateien umgehen. Er speichert sie dann als DOS-Datei (mit CRs) ab.

Abhilfe:

- DOS-Box starten
- In das Verzeichnis <config>/etc wechseln
- Eingeben: edit isapnp.conf
- Datei bearbeiten und abspeichern

Anschließend kann die Datei auch wieder mit Notepad bearbeitet werden.

Man kann auch unter Windows einfach den Wordpad-Editor verwenden.

Die zusätzlich generierten CRs werden beim Booten von fl4l wieder herausgefiltert. Sie stören also nicht.

Zunächst sollte man versuchen, ohne OPT_PNP auszukommen. Wird die Karte nicht erkannt, sollte wie oben beschrieben vorgegangen werden.

4. Pakete

Bei einem Update auf eine neuere fli4l-Version kann die früher erstellte Datei isapnp.conf weiter verwendet werden.

Standard-Einstellung: `OPT_PNP='no'`

5. Erzeugen der fli4l Archive/Bootmedien

Sind alle Konfigurationsarbeiten erledigt, können die fli4l Archive/Bootmedien, sei es eine bootfähige Compact-Flash, ein bootfähiges ISO-Image oder nur die zum Remote-Update benötigten Dateien, erstellt werden.

5.1. Erzeugen der fli4l Archive/Bootmedien unter Linux bzw. anderen Unix-Derivaten und Mac OS X

Dies geschieht mit Hilfe von Scripts (`.sh`), die im fli4l Wurzelverzeichnis zu finden sind.

```
mkfli4l.sh
```

Das Build-Script erkennt selbständig die unterschiedlichen [Bootvarianten](#) (Seite 20). Der einfachste Aufruf sieht unter Linux so aus:

```
sh mkfli4l.sh
```

Die Aktionen des Build-Scripts werden durch drei Mechanismen gesteuert:

- Konfigurationsvariable `BOOT_TYPE` aus der `<config>/base.txt`
- Konfigurationsdatei `<config>/mkfli4l.txt`
- Parameter des Build-Scripts

An Hand der Konfigurationsvariable `BOOT_TYPE` (Seite 20) entscheidet sich, welche Aktion des Build-Scripts ausgeführt wird:

- Erstellen eines bootfähigen fli4l CD-ISO-Images
- Bereitstellen der fli4l Dateien, zwecks Remote-Update
- Erzeugen der fli4l Dateien und direktes Remote-Update per SCP
- usw.

Die Beschreibung der Variablen der Konfigurationsdatei `<config>/mkfli4l.txt` finden Sie im Kapitel [Steuerungsdatei mkfli4l.txt](#) (Seite 83).

5.1.1. Kommandozeilenoptionen

Der letzte Steuerungsmechanismus ist das Anhängen von Optionsparametern an den Aufruf des Build-Script auf der Kommandozeile. Die Steuerungsmöglichkeiten entsprechen denen der Steuerungsdatei `mkfli4l.txt`. Die Angabe von Optionsparametern überschreiben die Werte aus der Steuerungsdatei. Aus Komfortgründen unterscheiden sich die Namen der Optionsparameter von den Namen der Variablen aus der Steuerungsdatei. Es existiert teilweise eine Kurz- und eine Langform:

Usage: `mkfli4l.sh [options] [config-dir]`

```
-c, --clean          cleanup the build-directory
-b, --build <dir>    set build-directory to <dir> for the fli4l-files
-h, --help           display this usage
--batch             don't ask for user input

config-dir          set other config-directory - default is "config"

--hdinstallpath <dir> install a pre-install environment directly to
                      usb/compact flash device mounted or mountable to
                      directory <dir> in order to start the real installation
                      process directly from that device
                      device either has to be mounted and to be writable
                      for the user or it has to be mountable by the user
                      Do not use this for regular updates!
```

*** Remote-Update options

```
--remoteupdate      remote-update via scp, implies "--filesonly"
--remoteremount      make /boot writable before copying files and
                      read only afterwards
--remoteuser <name>  user name for remote-update - default is "fli4l"
--remotehost <host>  hostname or IP of remote machine - default
                      is HOSTNAME set in [config-dir]/base.txt
--remotepath <path>  pathname on remote maschine - default is "/boot"
--remoteport <portnr> portnumber of the sshd on remote maschine
```

*** Netboot options (only on Unix/Linux)

```
--tftpbootpath <path>  pathname to tftpboot directory
--tftpbootimage <name> name of the generated bootimage file
--pxesubdir <path>     subdirectory for pxe files relative to tftpbootpath
```

*** Developer options

```
-u, --update-ver      set version to <fli4l_version>-rev<svn revision>
-v, --verbose         verbose - some debug-output
-k, --kernel-pkg      create a package containing all available kernel
                      modules and terminate afterwards.
                      set COMPLETE_KERNEL='yes' in config-directory/_kernel.txt
                      and run mkfli4l.sh again without -k to finish
```

5. Erzeugen der fli4l Archive/Bootmedien

<code>--filesonly</code>	create only fli4l-files - do not create a boot-media
<code>--no-squeeze</code>	don't compress shell scripts
<code>--rebuild</code>	rebuild mkfli4l and related tools; needs make, gcc

Eine HD-Vorinstallation einer passend formatierten (FAT16/FAT32) CompactFlash im USB-Cardreader oder eines USB-Sticks ist über die Option `--hdinstallpath <dir>` möglich. Dieses können Sie *auf eigenes Risiko* zur Installation auf eine CompactFlash oder einen USB-Stick benutzen. Hierbei werden auf die angegebene Partition die nötigen Dateien des fli4l kopiert. Sie rufen dazu zunächst im fli4l-Verzeichnis

```
sh mkfli4l.sh --hdinstallpath <dir>
```

auf. Dabei werden die fli4l Dateien auf eine CF-Card oder USB-Stick kopiert.

Um die nächsten Schritte ausführen zu können, sind folgende Voraussetzungen zu erfüllen:

- `chmod 777 /dev/brain`
- superuser-Rechte
- installiertes `syslinux`
- installiertes `fdisk`

Durch das Script erfolgt eine Kontrolle, ob dieser Datenträger tatsächlich ein USB-Laufwerk ist und die erste Partition eine FAT-Partition ist. Anschliessend werden der Bootloader und die nötigen Dateien auf den angegebenen Datenträger kopiert. Sie erhalten eine Meldung über den Erfolg oder Misserfolg.

Nach dem Build müssen Sie

```
syslinux --mbr /dev/brain

# make partition bootable using fdisk
#   p - print partitions
#   a - toggle bootable flag, specify number of fli4l partition
#       usually '1'
#   w - write changes and quit
fdisk /dev/brain

# install boot loader
syslinux -i /dev/brain
```

ausführen. Dann sollte die CF bzw. der USB-Stick bootfähig sein. Vergessen Sie nicht, den Datenträger auszuhängen (via `umount`).

Als letzter Optionsparameter kann ein alternatives Konfigurationsverzeichnis übergeben werden. Das normale Konfigurationsverzeichnis heißt `config` und liegt direkt im fli4l Wurzelverzeichnis. An diesem Ort legen alle fli4l Pakete die Konfigurationsdateien ab. Möchte man mehr

als eine Konfiguration verwalten, so erstellt man sich ein weiteres Verzeichnis, z.B. `hd.conf`, legt dort eine Kopie der Konfigurationsdateien ab und verändert diese den Anforderungen entsprechend. Hier einige Beispiele:

```
sh mkfli4l.sh --filesonly hd.conf
sh mkfli4l.sh --no-squeeze config.test
```

5.2. Erzeugen der fli4l Archive/Bootmedien unter Windows

Es wird das Tool ‘AutoIt3’ verwendet (<http://www.autoitscript.com/site/autoit/>). Dieses ermöglicht eine ‘grafische’ Ausgabe, sowie Dialoge, mit denen die in den folgenden Abschnitten beschriebenen Variablen beeinflusst werden können.

`mkfli4l.bat`

Das Build-Programm erkennt selbständig die unterschiedlichen [Bootvarianten](#) (Seite 20).

Der Aufruf von ‘mkfli4l.bat’ kann direkt aus dem Windows Explorer erfolgen, wenn man keine optionalen Parameter verwenden möchte.

Die Aktionen des Build-Programms werden durch verschiedene Mechanismen gesteuert:

- Konfigurationsvariable `BOOT_TYPE` aus der `<config>/base.txt`
- Konfigurationsdatei `<config>/mkfli4l.txt`
- Parameter des Build-Programmes
- Interaktive Einstellung in der GUI

An Hand der Konfigurationsvariable `BOOT_TYPE` (Seite 20) entscheidet sich, welche Aktion das Build-Programm ausführt:

- Erstellen eines bootfähigen fli4l CD-ISO-Images
- Bereitstellen der fli4l Dateien, zwecks Remote-Update
- Erzeugen der fli4l Dateien und direktes Remote-Update per SCP
- HD-pre-install einer passend formatierten CF im Cardreader
- usw.

Die Beschreibung der Variablen der Konfigurationsdatei `<config>/mkfli4l.txt` finden Sie im Kapitel [Steuerungsdatei mkfli4l.txt](#) (Seite 83).

5.2.1. Kommandozeilenoptionen

Ein weiterer Steuerungsmechanismus ist das Anhängen von Optionsparametern an den Aufruf des Build-Programms auf der Kommandozeile. Die Steuerungsmöglichkeiten entsprechen denen der Steuerungsdatei `mkfli4l.txt`. Die Angabe von Optionsparametern überschreiben die Werte aus der Steuerungsdatei. Aus Komfortgründen unterscheiden sich die Namen der Optionsparameter von den Namen der Variablen aus der Steuerungsdatei. Es existiert teilweise eine Kurz- und eine Langform:

Usage: mkfli4l.bat [options] [config-dir]

```
-c, --clean          cleanup the build-directory
-b, --build <dir>    sets build-directory to <dir> for the fli4l-files
-v, --verbose        verbose - some debug-output
    --filesonly      creates only fli4l-files - does not create a disk
    --no-squeeze     don't compress shell scripts
-h, --help           display this usage
```

```
config-dir           sets other config-directory - default is "config"
```

*** Remote-Update options

```
--remoteupdate      remote-update via scp, implies "--filesonly"
--remoteuser <name> user name for remote-update - default is "fli4l"
--remotehost <host> hostname or IP of remote machine - default
                    is HOSTNAME set in [config-dir]/base.txt
--remotepath <path>  pathname on remote machine - default is "/boot"
--remoteport <portnr> portnumber of the sshd on remote machine
```

*** GUI-Options

```
--nogui            disable the config-GUI
--lang             change language
                    [deutsch|english|espanol|french|magyar|nederlands]
```

Als letzter Optionsparameter kann ein alternatives Konfigurationsverzeichnis übergeben werden. Das normale Konfigurationsverzeichnis heißt `config` und liegt direkt im fli4l Wurzelverzeichnis. An diesem Ort legen alle fli4l Pakete die Konfigurationsdateien ab. Möchte man mehr als eine Konfiguration verwalten, so erstellt man sich ein weiteres Verzeichnis, z.B. `hd.conf`, legt dort eine Kopie der Konfigurationsdateien ab und verändert diese den Anforderungen entsprechend. Hier einige Beispiele:

```
mkfli4l.bat hd.conf
mkfli4l.bat -v
mkfli4l.bat --no-gui config.hd
```

5.2.2. Konfigurationsdialog – Einstellung des Konfigurationsverzeichnis

Im Hauptfenster wird die Einstellung des Konfigurationsverzeichnis angezeigt und es kann ein Fenster geöffnet werden zur Auswahl des Konfigurationsverzeichnis.

Zu beachten ist, dass eine Änderung des 'Config-Dir' alle Optionen auf die Werte setzt, die in der dortigen [Steuerungsdatei 'mkfli4l.txt'](#) (Seite 83) gesetzt bzw. als Kommandozeilenparameter übergeben wurden.

5. Erzeugen der fli4l Archive/Bootmedien

Findet mkfli4l.bat kein Verzeichnis fli4l-x.y.z\config oder in dem Verzeichnis keine Datei mit dem Namen 'base.txt' öffnet sich sofort das Fenster zur Auswahl des Konfigurationsverzeichnis. Dieses ermöglicht es auf einfache Weise im fli4l-Verzeichnis mehrere Konfigurationen zu verwalten.

Beispiel:

```
fli4l-x.y.z\config  
fli4l-x.y.z\config.fd  
fli4l-x.y.z\config.cd  
fli4l-x.y.z\config.hd  
fli4l-x.y.z\config.hd-erstellen
```

5.2.3. Konfigurationsdialog – allgemeine Einstellungen



Abbildung 5.1.: Einstellungen

In diesem Dialog werden die Einstellungen für die Archiv/Bootmedienerstellung festgelegt:

5. Erzeugen der fli4l Archive/Bootmedien

- Build-Dir – Verzeichnis für die Archive/CD-Images/...
- BOOT_TYPE – Anzeige des verwendeten/eingestellten BOOT_TYPE – nicht änderbar
- Verbose – Aktivierung von zusätzlichen Ausgaben während der Erstellung
- Filesonly – es werden nur die Archive erstellt – kein bootmedium/kein Image
- Remoteupdate – Aktivierung des Remoteupdates per SCP

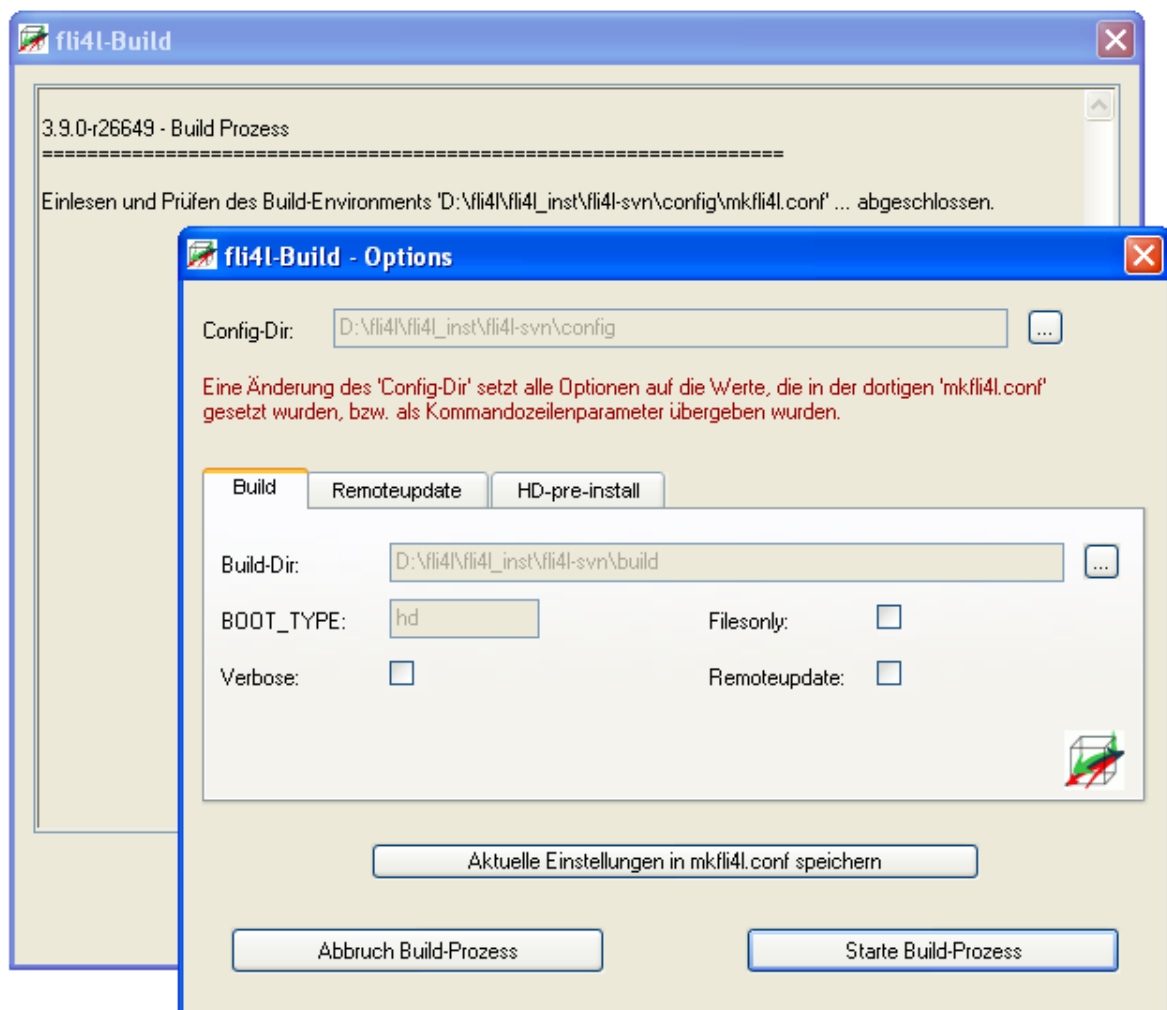
Mit der Schaltfläche **Aktuelle Einstellungen in mkfli4l.txt speichern** können die aktuell eingestellten Werte in der mkfli4l.txt gespeichert werden.

5.2.4. Konfigurationsdialog – Einstellungen für Remoteupdate



Abbildung 5.2.: Einstellungen für Remoteupdate

In diesem Dialog werden die Einstellungen für den Remoteupdate festgelegt:

5. Erzeugen der fli4l Archive/Bootmedien

- IP-Adresse oder Hostname
- Benutzername auf dem Remote-Host
- Remote-Pfad (default: /boot)
- Remote-Port (default: 22)
- zu verwendendes SSH-Keyfile (ppk-Format von Putty)

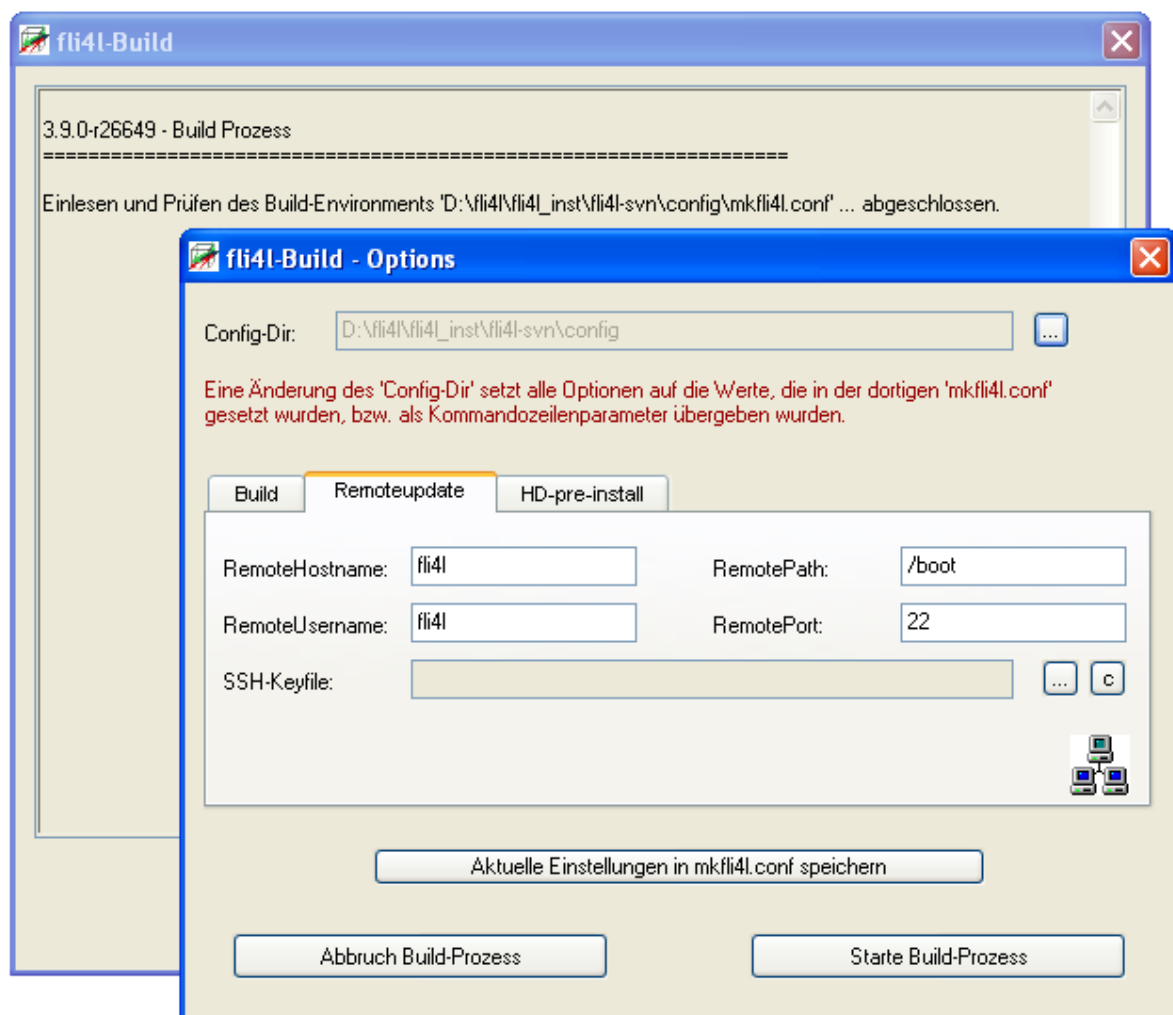
5.2.5. Konfigurationsdialog – Einstellungen für HD-pre-install



Abbildung 5.3.: Einstellungen für HD-pre-install

In diesem Dialog können die Optionen für den HD-pre-install auf einer entsprechend partitionierten und formatierten CompactFlash-Karte in einem USB-Reader eingestellt werden.

Mögliche Optionen:

- HD-pre-install aktivieren

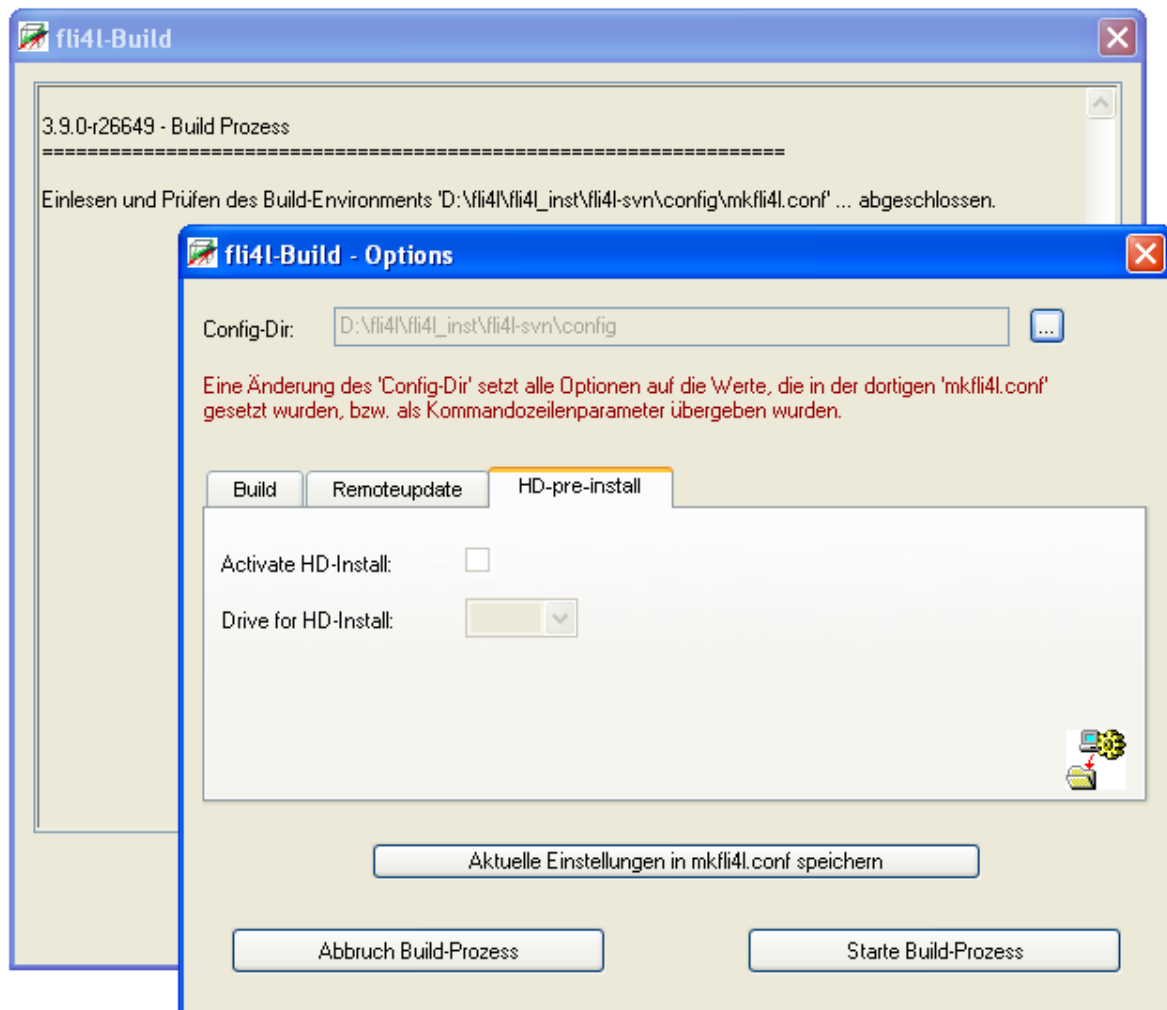
- Laufwerksbuchstabe der CF-Karte

Hinweis zur Partitionierung und Formatierung der CF: Für eine HD-Installation nach TYP A (siehe dazu Paket HD) muss auf der CF eine primäre aktive und formatierte FAT-Partition vorhanden sein. Möchte man weiterhin auch eine Datenpartition benutzen, wird zusätzlich eine Linux-Partition, die mit dem Dateisystem ext3 formatiert ist, sowie die Datei `hd.cfg` auf der FAT-Partition benötigt (hierzu sollten unbedingt die Hinweise im Paket HD beachtet werden).

5.3. Steuerungsdatei `mkfli4l.txt`

Seit fli4l-Version 2.1.9 existiert die Steuerungsdatei `<config>/mkfli4l.txt`. Durch sie werden z.B. vom Standard abweichende Verzeichnisse übergeben. Die Steuerungsdatei hat einen ähnlichen Aufbau wie die normalen fli4l Konfigurationsdateien. Alle Konfigurationsvariablen sind hier optional, d.h. sie müssen nicht in der Konfigurationsdatei vorkommen oder können als Kommentar gekennzeichnet werden.

BUILDDIR Standardwert: `'build'`

Legt fest, in welchem Verzeichnis die fli4l Dateien erzeugt werden sollen. Ist die Variable undefiniert, setzt `mkfli4l` unter Windows `'build'` relativ zum fli4l Wurzelverzeichnis ein und meint damit also das Verzeichnis `build` im fli4l Wurzelverzeichnis:

`Pfad/fli4l-x.y.z/build`

Unter *nix setzt `mkfli4l` `<config>/build` ein und legt damit die generierten Dateien zusammen mit der Konfiguration ab.

Die konfigurierten Pfade in **BUILDDIR** müssen der jeweiligen Logik von Windows oder *unix entsprechen. Werden relative Pfade gesetzt, wird der Pfad durch den Buildprozess passend zu Windows oder *unix konvertiert.

VERBOSE Standardwert: `VERBOSE='no'`

Mögliche Werte sind `'yes'` oder `'no'`. Steuert die *Geschwätzigkeit* des Build Prozesses.

FILESONLY Standardwert: `FILESONLY='no'`

Mögliche Werte `'yes'` oder `'no'`. Hiermit kann das Erstellen eines Boot-Mediums abgeschaltet werden, es werden also nur die Dateien erzeugt –

REMOTEUPDATE Standardwert: `REMOTEUPDATE='no'`

Mögliche Werte `'yes'` oder `'no'`. Aktiviert das automatische Übertragen der erstellten Dateien mittels SCP auf den Router. Dieses setzt ein installiertes Paket **SSHD** (Seite ??) mit aktiviertem `scp` voraus. Siehe dazu auch die folgenden Variablen.

REMOTEHOSTNAME Standardwert: `REMOTEHOSTNAME=""`

Gibt den Ziel-Hostnamen für den SCP Datentransfer an. Sollte kein Name angegeben sein, wird dieser der Variable **HOSTNAME** (Seite 20) entnommen.

REMOTEUSERNAME Standardwert: `REMOTEUSERNAME='fli4l'`

Username für den SCP Datentransfer.

REMOTEPATHNAME Standardwert: REMOTEPATHNAME= '/boot'

Ziel-Pfad für den SCP Datentransfer.

REMOTEPORT Standardwert: REMOTEPORT= '22'

Zielpport für den SCP Datentransfer.

SSHKEYFILE Standardwert: SSHKEYFILE=""

Hier kann man eine SSH-Keydatei für den SCP-Remoteupdate angeben. Es kann somit ein Update ohne Angabe eines Passwortes erfolgen.

REMOTEREMOUNT Standardwert: REMOTEREMOUNT= 'no'

Mögliche Werte 'yes' oder 'no'. Wird hier 'yes' gesetzt, wird ein eventuell Readonly eingehängtes Bootdevice "/boot" für das Remoteupdate Readwrite gemountet um das Remoteupdate möglich zu machen.

TFTPBOOTPATH Pfad an dem das Netboot-Image abgelegt wird.

TFTPBOOTIMAGE Name des Netboot-Images.

PXESUBDIR Unterverzeichnis für die PXE-Dateien relativ zu TFTPBOOTPATH.

SQUEEZE_SCRIPTS Aktiviert bzw. deaktiviert das Squeezten (Kommprimieren) von Skripten. Das Komprimieren eines Skripts mit Squeeze entfernt alle Kommentare und Zeileneinrückungen. Im Normalfall sollte hier immer der Standardwert 'yes' benutzt werden.

MKFLI4L_DEBUG_OPTION Es können zum Debuggen zusätzliche Optionen an das [mkfli4l-Programm](#) (Seite ??) übergeben werden.

6. Anbindung von PCs im LAN

Für jeden Rechner im LAN ist einzustellen:

1. IP-Adresse (siehe [IP-Adresse](#))
2. Name des Rechners plus Wunsch-Domain-Name (siehe [Rechnername und Domain](#))
3. Standard-Gateway (siehe [Gateway](#))
4. IP-Adresse des DNS-Servers (siehe [DNS-Server](#))

6.1. IP-Adresse

Die IP-Adresse muss im gleichen Netz wie die IP-Adresse des fli4l-Routers (auf Ethernet-Seite) liegen, also z.B. 192.168.6.2, wenn der fli4l die Adresse 192.168.6.1 hat. Kein Rechner darf die gleiche IP-Adresse haben, weshalb man am besten (nur) die letzte Zahl ändert. Auch ist darauf zu achten, dass man hier die gleiche IP-Adresse angibt, wie man es für diesen Rechner in der Datei config/base.txt angegeben hat.

6.2. Rechnername und Domain

Der Name des Rechners ist dann z.B. "mein-pc", die Domain "lan.fli4l".

Wichtig: Die im PC eingestellte Domain muss identisch mit der gewählten Domain im fli4l-Rechner sein, wenn man den fli4l-Router als DNS-Server verwenden will. Sonst kann es im Netz erhebliche Probleme geben.

Grund: Windows-Rechner suchen regelmäßig nach Rechnern mit dem Namen ihrer Arbeitsgruppe: WORKGROUP.meine-domain.fli4l. Ist dies nicht die in fli4l eingestellte Domain (hier: meine-domain.fli4l), wird fli4l versuchen, diese Anfrage durch Weiterleiten ins Internet zu beantworten ...

Einzutragen ist die Domain in den TCP/IP Einstellungen des Rechners.

6.2.1. Windows 2000

Für Windows 2000 findet man das unter:

Start ⇒

Einstellungen ⇒

Systemsteuerung ⇒

Netzwerk- und DFÜ-Verbindungen ⇒

LAN-Verbindung ⇒

Eigenschaften ⇒

Internetprotokoll (TCP/IP) ⇒

6. Anbindung von PCs im LAN

Eigenschaften ⇒
Erweitert... ⇒
DNS ⇒
DNS-Suffix hinzufügen ⇒

“lan.fli4l” (bzw. die eingestellte domain) eingeben (ohne “”) ⇒ OK drücken.

6.2.2. NT 4.0

Start ⇒
Einstellungen ⇒
Systemsteuerung ⇒
Netzwerk ⇒
Protokolle ⇒
TCP/IP ⇒
Eigenschaften ⇒
DNS ⇒

- Hostname eintragen (eigener Rechnername)
- Domäne eintragen (wie in config/base.txt)
- IP-Adresse vom fli4l-Router hinzufügen
- DNS-Suffix hinzufügen (Domäne hinzufügen – siehe 2 Zeilen höher)

6.2.3. Win95/98

Start ⇒
Einstellungen ⇒
Systemsteuerung ⇒
Netzwerk ⇒
Konfiguration ⇒
TCP/IP (jenes, das an die Netzwerkkarte zum Router
angebunden ist) ⇒
Eigenschaften ⇒
DNS-Konfiguration:
DNS aktivieren und bei “Domäne:” dann “lan.fli4l” eingeben (ohne “”).

6.2.4. Windows XP

Für Windows XP findet man das unter:

Start ⇒
Einstellungen ⇒
Systemsteuerung ⇒
Netzwerkverbindungen ⇒
LAN-Verbindung ⇒
Eigenschaften ⇒

Internetprotokoll (TCP/IP) ⇒
Eigenschaften ⇒
Erweitert... ⇒
DNS ⇒
DNS-Suffix für diese Verbindung ⇒

“lan.fli4l” (bzw. die eingestellte domain) eingeben (ohne “”) ⇒OK drücken.

6.2.5. Windows 7

Für Windows 7 findet man das unter:

Windows Button (ex. Start) ⇒
Systemsteuerung ⇒
Netzwerk und Internet ⇒
Netzwerk- und Freigabecenter ⇒
LAN-Verbindung ⇒
Eigenschaften ⇒
Internetprotokoll Version 4 (TCP/IPv4) ⇒
Eigenschaften ⇒
Erweitert... ⇒
DNS ⇒
DNS-Suffix für diese Verbindung ⇒

“lan.fli4l” (bzw. die eingestellte domain) eingeben (ohne “”) ⇒OK drücken.

6.2.6. Windows 8

Für Windows 8 findet man das unter:

Gleichzeitig Windows- und X-Taste drücken ⇒
Systemsteuerung ⇒
Netzwerk und Internet ⇒
Netzwerk- und Freigabecenter ⇒
Ihr Netzwerk wählen (Ethernet oder WLAN) ⇒
Eigenschaften ⇒
Internetprotokoll Version 4 (TCP/IPv4) ⇒
Eigenschaften ⇒
Erweitert... ⇒
DNS ⇒
DNS-Suffix für diese Verbindung ⇒

“lan.fli4l” (bzw. die eingestellte domain) eingeben (ohne “”) ⇒OK drücken.

6.3. Gateway

Die Angabe des Standard-Gateways ist unbedingt erforderlich, denn ohne die Angabe der richtigen IP-Adresse an dieser Stelle funktioniert nichts. Es muß hier die IP-Adresse des fli4l-

Routers (auf Ethernet-Seite) angegeben werden, also z.B. 192.168.6.4 entsprechend der IP-Adresse, die hier in der Datei config/base.txt für den fli4l-Router angegeben wurde.

Es ist falsch, den fli4l-Router als Proxy in der Windows- oder Browser- Konfiguration einzutragen – außer man setzt ein Proxy auf dem fli4l-Router ein. Im Normalfall ist fli4l kein Proxy, daher bitte *nicht* fli4l als Proxy angeben!

6.4. DNS-Server

Als IP-Adresse des DNS-Servers gibt man nicht die Adresse des Provider-DNS-Servers an, sondern die des fli4l-Routers (Ethernet), da dieser nun selbst Anfragen beantworten kann bzw. diese bei Unkenntnis ins Internet weiterleitet.

Mit der Konstruktion von fli4l als DNS-Server werden viele von den Windows-PCs ausgeführten Anfragen nicht ins Internet weitergeroutet, sondern werden direkt vom fli4l-Router beantwortet.

6.5. Verschiedenes

Die Punkte 1 bis 4 brauchen bei konfiguriertem DHCP-Server nicht eingetragen zu werden, da dann der fli4l-Router die notwendigen Daten automatisch übermittelt.

Internetoptionen: Bei Verbindungen muß “keine Verbindung wählen” ausgewählt sein. Bei Einstellungen für lokales Netzwerk(LAN): es darf hier NICHTS angegeben werden (es sei dann es wird OPT_Proxy verwendet). Beides sind Standardeinstellungen, die im Normalfall nicht geändert werden müssen.

7. Client-/Server-Schnittstelle imon

7.1. imon-Server imond

imond ist ein netzwerkfähiges Server-Programm, welches bestimmte Anfragen beantwortet oder auch Kommandos zur Steuerung des Routers entgegennehmen kann.

Ausserdem steuert imond das Least-Cost-Routing. Dazu verwendet er eine Konfigurationsdatei `/etc/imond.conf`, welche beim Booten automatisch aus den `ISDN_CIRC_x_XXX`-Variablen der Datei `config/isdn.txt` und anderen über ein Shell-Script erzeugt wird.

imond läuft permanent als Daemon und horcht gleichzeitig auf TCP/IP-Port 5000 und Device `/dev/isdninfo`.

Folgende Kommandos sind über den TCP/IP-Port 5000 möglich:

Der TCP/IP-Port 5000 ist nur vom maskierten LAN aus erreichbar. Standardmäßig wird ein Zugriff von aussen über die Firewall-Konfiguration abgeblockt.

Imond unterstützt zwei Benutzerebenen: den User- und den Admin-Modus. Für beide Ebenen kann ein Passwort gesetzt werden mittels `IMOND_PASS` bzw. `IMOND_ADMIN_PASS`. Dadurch werden die imon-Clients von imond gezwungen, eine Password-Abfrage durchzuführen und anschließend das Password an imond zu übertragen. Solange dieses Password nicht übermittelt wurde, nimmt imond nur die beiden Kommandos "pass" und "quit" entgegen. Alle anderen werden mit einem Fehler zurückgewiesen.

Möchte man das weiter einschränken, z.B. den Zugriff nur von nur einem PC erlauben, muss die Firewall-Konfiguration angepasst werden.

Die Befehle

```
enable/disable/dialmode    dial/hangup    route    reboot/halt
```

können durch die Konfigurationsvariablen `IMOND_XXX` global ein- oder abgeschaltet werden (s. Kapitel "Konfiguration").

Mit einem Unix/Linux-Rechner (oder einem Windows-Rechner in der DOS-Box) kann man das Ganze leicht ausprobieren:

Nach Eingabe von

```
telnet fli4l 5000           \# oder entsprechender Name des fli4l-Routers
```

kann man direkt die oben aufgeführten Kommandos eingeben und sich die Ausgabe anschauen.

Zum Beispiel bekommt man mit "help" die Hilfe angezeigt, mit "quit" wird die Verbindung zum imond abgebaut.

7.1.1. Least-Cost-Routing – Funktionsweise

imond konstruiert aus der Konfigurationsdatei `/etc/imond.conf` (welche wiederum beim Booten aus den Konfigurationsvariablen `ISDN_CIRC_x_TIMES` usw. erstellt wird), eine zeitabhängige

Admin-Befehle

addlink ci-index	Channel zum Circuit hinzufügen (Channel-Bundling)
adjust-time seconds	Ändert die Uhrzeit des Routers um die angegebenen Sekunden
delete filename pw	Löscht die Datei auf dem Router
hup-timeout #ci-index [value]	Anzeigen bzw. Setzen des HUP-Timeout für ISDN-Circuits
removelink ci-index	Zusätzlichen Channel wieder entfernen
reset-telmond-log-file	Löschen der telmond-Protokolldatei
reset-imond-log-file	Löschen der imond-Protokolldatei
receive filename #bytes pw	Eine Datei auf den Router übertragen. Dazu quittiert imond den Befehl mit einem ACK (0x06). Danach wird die Datei in 1024er-Blöcken übertragen, die imond auch jeweils mit einem ACK bestätigt. Als letztes übermittelt imond noch ein OK.
send filename pw	Wenn das Passwort stimmt und die Datei existiert, liefert imond ein OK #bytes. Anschliessend überträgt imond die Datei in 1024er Blöcken, die jeweils mit einem ACK (0x06) bestätigt werden müssen. Als letztes liefert imond noch ein OK.
support pw	Liefert den Status/Konfiguration vom Router
sync	Synchronisiert den Cache von gemounteten Laufwerken

Admin- oder User-Befehle

dial	Wählt den Provider an (Default-Route-Circuit)
dialmode [auto manual off]	Liefert bzw. setzt den Dialmode
disable	Hängt ein und setzt dialmode auf "off"
enable	Setzt dialmode auf "auto"
halt	Führt den Router sauber herunter
hangup [#channel-id]	Hängt ein
poweroff	Führt den Router herunter und schaltet ab
reboot	Reboot vom i4l-Router!
route [ci-index]	Setzen Default-Route auf Circuit X (0=automatisch)

User-Befehle

channels	Ausgabe Anzahl der verfügbaren ISDN-Kanäle
charge #channel-id	Ausgabe der Online-Kosten für einen Channel
chargetime #channel-id	Online-Zeit unter Berücksichtigung des Taktes
circuit [ci-index]	Ausgabe eines Circuit-Namens
circuits	Ausgabe Anzahl der Default-Route-Circuits
cpu	Liefert die Auslastung der CPU in Prozent
date	Ausgabe Datum/Uhrzeit
device ci-index	Liefert das Device des Circuits
driverid #channel-id	Ausgabe Driver-Id für Channel X
help	Ausgabe Hilfe
inout #channel-id	Ausgabe der Richtung (incoming/outgoing)
imond-log-file	Ausgabe imond-Protokolldatei
ip #channel-id	Ausgabe der IP
is-allowed command	Ausgabe, ob Befehl konfiguriert/gültig ist Mögliche Befehle: dial dialmode route reboot imond- log telmond-log mgetty-log
is-enabled	Ausgabe, ob dialmode auf off (0) oder auto (1)
links ci-index	Ausgabe Anzahl momentaner Channel 0, 1 oder 2, 0 heisst: Kein Channel-Bundling möglich
log-dir imond telmond mgetty	Liefert das Logverzeichnis
mgetty-log-file	Ausgabe mgetty-Protokolldatei
online-time #channel-id	Ausgabe Online-Zeit der akt. Verbindung in hh:mm:ss
pass [password]	Abfrage, ob Password nötig bzw. Password- Eingabe 1 Userpassword gesetzt 2 Adminpassword gesetzt 4 imond befindet sich im Admin-Modus
phone #channel-id	Ausgabe Telefonnummer/Name des "Gegners"
pppoe	Liefert die Anzahl der pppoe-Devices (also 0 oder 1)
quantity #channel-id	Liefert die übertragenen Datenmengen (in Byte)
quit	Beenden der Verbindung zu imond
rate #channel-id	Ausgabe Übertragungsraten (incoming/outgoing in B/sec)
status #channel-id	Ausgabe Status für Channel X
telmond-log-file	Ausgabe telmond-Protokolldatei
time #channel-id	Ausgabe Summe Online-Zeiten, Format hh:mm:ss
timetable [ci-index]	Ausgabe der Zeittabelle für LC-Routing
uptime	Ausgabe der Uptime des Routers in Sekunden
usage #channel-id	Ausgabe Art der Verbindung, mögliche Antworten: Fax, Voice, Net, Modem, Raw
version	Ausgabe der Protokoll- und Programm-Version

7. Client-/Server-Schnittstelle imon

Tabelle (Time-Table). Diese umfasst eine komplette Kalenderwoche im 1-Stunden-Raster (168 Stunden = 168 Bytes). Die Tabelle setzt sich jedoch lediglich aus Circuits zusammen, für die eine Default-Route definiert ist.

Mit dem imond-Kommando "timetable" kann man sich diese Tabelle anschauen.

Hier ein Beispiel:

Nehmen wir an, dass 3 Circuits definiert wurden, nämlich:

```
CIRCUIT_1_NAME='Addcom'
CIRCUIT_2_NAME='AOL'
CIRCUIT_3_NAME='Firma'
```

wobei lediglich die ersten beiden Circuits mit Default-Routen belegt sind, also die entsprechenden Variablen ISDN_CIRC_x_ROUTE den Wert '0.0.0.0' haben.

Wenn die dazugehörigen Variablen ISDN_CIRC_x_TIMES folgendermaßen aussehen:

```
ISDN_CIRC_1_TIMES='Mo-Fr:09-18:0.0388:N Mo-Fr:18-09:0.0248:Y
Sa-Su:00-24:0.0248:Y'

ISDN_CIRC_2_TIMES='Mo-Fr:09-18:0.019:Y Mo-Fr:18-09:0.049:N
Sa-Su:09-18:0.019:N Sa-Su:18-09:0.049:N'

ISDN_CIRC_3_TIMES='Mo-Fr:09-18:0.08:N Mo-Fr:18-09:0.03:N
Sa-Su:00-24:0.03:N'
```

dann wird daraus folgende Datei /etc/imond.conf:

#day	hour	device	defroute	phone	name	charge	ch-int
Mo-Fr	09-18	ipp0	no	010280192306	Addcom	0.0388	60
Mo-Fr	18-09	ipp0	yes	010280192306	Addcom	0.0248	60
Sa-Su	00-24	ipp0	yes	010280192306	Addcom	0.0248	60
Mo-Fr	09-18	ipp1	yes	019160	AOL 0.019	180	
Mo-Fr	18-09	ipp1	no	019160	AOL 0.049	180	
Sa-Su	09-18	ipp1	no	019160	AOL 0.019	180	
Sa-Su	18-09	ipp1	no	019160	AOL 0.049	180	
Mo-Fr	09-18	isd2	no	0221xxxxxxx	Firma	0.08	90
Mo-Fr	18-09	isd2	no	0221xxxxxxx	Firma	0.03	90
Sa-Su	00-24	isd2	no	0221xxxxxxx	Firma	0.03	90

imond erstellt dann im Speicher folgende Time-Table – hier die Ausgabe über das imond-Kommando "timetable":

	0	1	2	3	4	5	6	7	8	9	10	11	12	13	14	15	16	17	18	19	20	21	22	23
Su	3	3	3	3	3	3	3	3	3	3	3	3	3	3	3	3	3	3	3	3	3	3	3	3
Mo	2	2	2	2	2	2	2	2	2	4	4	4	4	4	4	4	4	4	2	2	2	2	2	2
Tu	2	2	2	2	2	2	2	2	2	4	4	4	4	4	4	4	4	4	2	2	2	2	2	2
We	2	2	2	2	2	2	2	2	2	4	4	4	4	4	4	4	4	4	2	2	2	2	2	2
Th	2	2	2	2	2	2	2	2	2	4	4	4	4	4	4	4	4	4	2	2	2	2	2	2
Fr	2	2	2	2	2	2	2	2	2	4	4	4	4	4	4	4	4	4	2	2	2	2	2	2
Sa	3	3	3	3	3	3	3	3	3	3	3	3	3	3	3	3	3	3	3	3	3	3	3	3

No.	Name	DefRoute	Device	Ch/Min	ChInt
1	Addcom	0.0.0.0	ipp0	0.0388	60
2	AOL	0.0.0.0	ipp1	0.019	180
3	Firma	0.0.0.0	isd2	0.08	90

7. Client-/Server-Schnittstelle imon

1	Addcom		no	ipp0	0.0388	60
2	Addcom		yes	ipp0	0.0248	60
3	Addcom		yes	ipp0	0.0248	60
4	AOL	yes	ipp1	0.0190	180	
5	AOL	no	ipp1	0.0490	180	
6	AOL	no	ipp1	0.0190	180	
7	AOL	no	ipp1	0.0490	180	
8	Firma		no	isd2	0.0800	90
9	Firma		no	isd2	0.0300	90
10	Firma		no	isd2	0.0300	90

Für den Circuit 1 (Addcom) sind also drei Zeitbereiche (1-3) eingetragen, für Circuit 2 (AOL) vier Zeitbereiche (4-7) und für den letzten drei Zeitbereiche (8-10).

In der Time-Table werden jeweils die Indices ausgegeben, welche für die jeweilige Stunde gültig sind. Hier tauchen lediglich die Indices 2-4 auf, da alle anderen keine LC-Default-Routen sind.

Sieht man in der Tabelle irgendwo Nullen, gibt es Lücken in den ISDN_CIRC_X_TIMES-Werten. Dann existiert zu diesen Zeiten keine Default-Route, Internet-Zugang abgeknipst!

Beim Programmstart ermittelt imond zunächst den Wochentag und die aktuelle Stunde. Anschließend wird dann über die Time-Table der Index ermittelt und damit dann auch der entsprechende Circuit. Auf diesen wird dann die Default-Route gesetzt.

Bei Zustandsänderungen der Channels, z.B. Wechsel von online nach offline – jedoch spätestens nach 1 Minute – geht das Spiel von neuem los: Zeit ermitteln, Lookup in Tabelle, Default-Route-Circuit ermitteln.

Ändert sich der aktuell verwendete Circuit, z.B. montags um 18:00 Uhr, wird die alte Default-Route gelöscht, eine vielleicht bestehende Verbindung beendet (sorry...) und anschließend die Default-Route auf den neuen Circuit gesetzt. Dies kann von imond bis zu 60 Sekunden später bemerkt werden, also wird spätestens um 18:00:59 umgeschaltet.

Bei Circuits, die keine Default-Route belegen, ändert sich überhaupt nichts. Hier wird der Inhalt von ISDN_CIRC_x_TIMES lediglich zur Berechnung der Telefonkosten verwendet. Diese können dann relevant sein, wenn man über den Client imonc das LC-Routing temporär ausschaltet und einen Circuit manuell wählt.

Man kann sich jedoch auch die Tabellen für andere Zeitbereich-Indices (im Beispiel von 1 bis 10) anschauen, auch die der "Non-LC-Default-Route-Circuits".

Kommando:

```
timetable index
```

Beispiel:

```
telnet fli41 5000
timetable 5
quit
```

Die Ausgabe sieht dann so aus:

	0	1	2	3	4	5	6	7	8	9	10	11	12	13	14	15	16	17	18	19	20	21	22	23
Su	0	0	0	0	0	0	0	0	0	0	0	0	0	0	0	0	0	0	0	0	0	0	0	0
Mo	5	5	5	5	5	5	5	5	5	0	0	0	0	0	0	0	0	0	5	5	5	5	5	5

Tu	5	5	5	5	5	5	5	5	5	0	0	0	0	0	0	0	0	5	5	5	5	5	5
We	5	5	5	5	5	5	5	5	5	0	0	0	0	0	0	0	0	5	5	5	5	5	5
Th	5	5	5	5	5	5	5	5	5	0	0	0	0	0	0	0	0	5	5	5	5	5	5
Fr	5	5	5	5	5	5	5	5	5	0	0	0	0	0	0	0	0	5	5	5	5	5	5
Sa	0	0	0	0	0	0	0	0	0	0	0	0	0	0	0	0	0	0	0	0	0	0	0

No.	Name	DefRoute	Device	Ch/Min	ChInt
5	AOL	no	ipp1	0.0490	180

Alles klar?

Mit dem imond-Kommando "route" kann das LC-Routing ein- und ausgeschaltet werden. Bei Angabe eines positiven Circuit-Indices (1...N) wird die Default-Route auf den angegebenen Circuit gelegt. Ist der Index 0, wird das LC-Routing wieder aktiviert und der Circuit automatisch ausgewählt.

7.1.2. Zur Berechnung der Onlinekosten

Das ganze Modell zur Berechnung der Onlinekosten funktioniert nur korrekt, wenn der Zeittakt für einen Circuit (Variable `ISDN_CIRC_x_CHARGEINT`) über die ganze Woche konstant ist. Dies ist im Normalfall bei Internet-Providern die Regel. Wählt man sich jedoch über die Telekom (ich meine nicht T-Online!) z.B. in sein Firmennetz ein, gilt das als ganz normales Telefongespräch. Und da wechselt ab 18:00 der Takt von 90 Sekunden auf 4 Minuten (Stand Juni 00). Deshalb ist die Definition von

```
ISDN_CIRC_3_CHARGEINT='90'
ISDN_CIRC_3_TIMES='Mo-Fr:09-18:0.08:N Mo-Fr:18-09:0.03:N Sa-Su:00-24:0.03:N'
```

eigentlich nicht ganz korrekt. Es sind zwar abends umgerechnet auf die Minute 3 Pfennig (4 Minuten kosten 12 Telekom-Pfennige), jedoch ist der Takt falsch. Deshalb können bei der Kostenanzeige Differenzen zu den tatsächlichen Zahlen auftreten.

Hier ist ein Tipp, wie verschieden lange Taktzeiten dennoch richtig berücksichtigt werden können (auch wichtig für `ISDN_CIRC_x_CHARGEINT`): Man definiert einfach 2 Circuits, einen für tagsüber mit `ISDN_CIRC_1_CHARGEINT='90'` und den anderen mit `ISDN_CIRC_2_CHARGEINT='240'`. Natürlich muss man dann auch noch `ISDN_CIRC_x_TIMES` entsprechend wählen, damit tagsüber Circuit 1 und abends Circuit 2 verwendet wird.

Wie gesagt: Bei Nutzung von Verbindungen zu Internet-Providern gibt es das Problem nicht, weil dort der Zeittakt immer konstant ist und lediglich die Kosten pro Minute wechseln (oder gibt es sowas doch??? Ich traue T-* alles zu :-).

7.2. Windows-Client imonc.exe

7.2.1. Einleitung

Das Gespann imond auf dem Router und imonc auf dem Client beherrschen zwei Benutzermodi: den User- und den Adminmodus. Im Adminmodus sind alle Steuerelemente aktiviert. Im Usermodus steuern die Variablen `IMOND_ENABLE` (Seite 67), `IMOND_DIAL` (Seite 67), `IMOND_ROUTE` (Seite 67) und `IMOND_REBOOT` (Seite 67) ob die jeweiligen Funktionen im Usermodus zur Verfügung stehen. Sind alle diese Variablen auf 'no' gesetzt, bedeutet dies für die Überblick-Seite,

dass alle Buttons bis auf den Exit- und den Admin-Mode-Button deaktiviert sind. Die Entscheidung, ob der User- oder Admin-Modus benutzt wird, wird anhand des übermittelten Passwortes getroffen. Über den Button Admin-Mode, der sich in der Statusleiste befindet, kann jederzeit unter Eingabe des Admin-Passwortes vom User- zum Admin-Modus gewechselt werden. Um wieder zurück zu wechseln, muss imonc beendet und neu gestartet werden.

Sobald imonc gestartet ist, wird ein zusätzliches Tray-Icon angezeigt, welches den Verbindungsstatus der vorhandenen Kanäle anzeigt.

Die Farben bedeuten:

Rot : Offline

Gelb : Es wird gerade eine Verbindung aufgebaut

Hellgrün : Online und Traffic auf dem Kanal

Dunkelgrün : Online und so gut wie kein Traffic auf dem Kanal

Ein etwas vom Windows-Standard abweichendes Verhalten zeigt imonc, wenn der Minimieren-Button in der Titelleiste angeklickt wird. Daraufhin minimiert sich imonc in den Systemtray und es bleibt nur noch das Tray-Icon neben der Uhr übrig. Ein Doppelklick mit der linken Maustaste auf das Tray-Symbol holt das imonc-Fenster wieder in den Vordergrund. Mit der rechten Maustaste besteht auch die Möglichkeit über das Kontextmenü, die wichtigsten imonc-Kommandos direkt auszuwählen, ohne imonc wieder auf den Bildschirm zu holen.

Viele Eigenschaften (darunter auch alle Spaltenbreiten der StringGrids) speichert imonc in der Registry, damit imonc so an die eigenen Bedürfnisse angepasst werden kann. Imonc speichert die Informationen in dem Registry-Schlüssel HKCU\Software\fli4l.

Bestehen trotz sorgfältigen Lesens der Dokumentation noch Probleme in Bezug auf imonc oder auch des Routers selber, die man z.B. in der Newsgroup posten möchte, ist es sinnvoll, auf der Über-Seite des imonc den Punkt SystemInfo auszuwählen und dort den Punkt Support Infos. Daraufhin wird das Router-Passwort abgefragt (nicht das imonc-Passwort!). Imonc erstellt dann eine Datei fli4lsup.txt, welche alle wichtigen Informationen bezüglich des Routers und imonc beinhaltet. Diese Datei kann auf explizite Nachfrage in die Newsgroup gepostet werden, so dass deutlich bessere Chancen auf rasche Hilfe bestehen.

Nähere Details betreffend der Entwicklung des Windows-Clients imonc findet man auf der Homepage vom Windows ImonC-Seiten <http://www.imonc.de/>. Hier kann man sehen, welche neuen Features und Bug-Fixes in der nächsten Version von imonc enthalten sein werden. Ausserdem gibt es dort den neusten imonc, wenn dieser nicht schon in der fli4l-Distribution enthalten ist.

7.2.2. Startparameter

ImonC benötigt den Namen oder die IP-Adresse des fli4l-Routers. Standardmäßig versucht das Programm, eine Verbindung mit dem Rechner "fli4l" herzustellen. Wenn dieser im DNS korrekt eingetragen ist, sollte es also direkt funktionieren. Ansonsten kann man in der Verknüpfung folgende Parameter übergeben:

- /Server:IP oder Hostname des Routers (Kurzform: /S:IP oder Hostname)
- /Password:Passwort (Kurzform: /P:Password)

7. Client-/Server-Schnittstelle imon

- `/log` Die Logging-Option zum Protokollieren der Kommunikation zwischen imonc und imond. Ist diese Option eingeschaltet, wird beim Beenden von imonc eine Datei imonc.log geschrieben. Diese Datei beinhaltet die gesamte Kommunikation zwischen Router und Client und wird darum sehr groß. Deshalb sollte dieser Startparameter nur gesetzt werden, wenn Probleme bestehen.
- `/iport:Portnummer` Die Portnummer auf die imond lauscht. Default: 5000
- `/tport:Portnummer` Port auf dem telmond lauscht. Default: 5001
- `/rc:"Command"` Das hier angegebene Kommando wird ohne weitere Überprüfung an den Router übertragen und anschliessend imonc beendet. Sollen mehrere Kommandos gleichzeitig ausgeführt werden, müssen diese durch Semikolons getrennt werden. Damit es funktioniert, muss ein gesetztes imond-Passwort mit übergeben werden, da keine Abfrage des Passwortes erfolgt. Die möglichen Kommandos sind beim imond dokumentiert, siehe Kapitel 8.1. Zusätzlich zu den dort aufgeführten Befehlen gibt es noch den Befehl `timesync`. Dieser bewirkt, dass die Uhrzeit des Clients mit der des Routers synchronisiert wird. Der Befehl `dialtimesync` wird nicht mehr unterstützt da er sich als „dial; timesync“ schreiben lässt.
- `/d:"fli4l-Directory"` Hiermit kann das fli4l-Directory per Startparameter übergeben werden. Interessant wenn man mit mehreren fli4l-Versionen herumspielt
- `/wait` Wenn der Hostname nicht aufgelöst werden kann, beendet sich imonc nicht mehr – erneuter Verbindungsaufbau durch Doppelclick auf das TrayIcon
- `/nostartcheck` Dieser schaltet die Überprüfung ab, ob imonc bereits läuft. Nur sinnvoll, wenn mehrere, unterschiedliche fli4l-Router in einem Netz überwacht werden sollen. Bei weiteren Instanzen werden die eingebauten Syslog- und E-Mail-Funktionalitäten deaktiviert.

Usage (einzutragen in der Verknüpfung):

```
X:\...imonc.exe [/Server:Host] [/Password:Passwort] [/iport:Portnummer]
                [/log] [/tport:Portnummer] [/rc:"Command"]
```

Beispiel mit IP-Adresse:

```
C:\wintools\imonc /Server:192.168.6.4
```

oder mit Namen und Passwort:

```
C:\wintools\imonc /S:fli4l /P:geheim
```

oder mit Namen, Passwort und Routerkommando:

```
C:\wintools\imonc /S:fli4l /P:geheim /rc:"dialmode manual"
```

7.2.3. Seite Überblick

Der Windows-Client fragt einige imond-Informationen über die bestehenden Verbindungen ab und bereitet sie im Anzeigefenster auf. Neben generellen Statusinformationen wie Uptime des Router oder auch der Uhrzeit sowohl lokal wie auch vom Router selber, werden für jede bestehende Verbindung die folgenden Informationen angezeigt:

Status	Verbindungsaufbau/Online/Offline
Name	Telefonnummer des Gegners oder Circuit-Name
Richtung	Zeigt an, ob es sich um eine eingehende oder ausgehende Verbindung handelt
IP	Die IP, die man zugewiesen bekommen hat
IBytes	Empfangene Bytes
OBytes	Gesendete Bytes
Online-Zeit	Aktuelle Online-Zeit
Zeit	Summe aller Online-Zeiten
KZeit	Summe Online-Zeiten unter Berücksichtigung des Zeittaktes
Kosten	Berechnete Kosten

Die Daten werden standardmäßig alle 2 Sekunden aktualisiert. Im Kontextmenü dieser Übersicht besteht die Möglichkeit für jeden vorhandenen Kanal, mit dem der Router gerade online ist, sowohl die zugewiesene IP in die Zwischenablage zu kopieren, als auch den Kanal gezielt auflegen zu können. Letzteres ist für den Fall interessant, dass mehrere unterschiedliche Verbindungen bestehen, z.B. eine um im Internet zu surfen und eine andere zur Firma, und gezielt eine dieser Verbindungen getrennt werden soll.

Ist zusätzlich auf dem fli4l-Router der telmond-Prozess aktiv, kann imonc zusätzlich Informationen über eingehende Telefonanrufe (nämlich anrufende und angerufene MSN) anzeigen. Der letzte eingegangene Telefonanruf wird oberhalb der Buttons angezeigt. Ein Protokoll der eingegangenen Telefonanrufe erhält man durch Anzeige der Seite Anrufe.

Mit den sechs Buttons im imonc können folgende Kommandos angewählt werden:

Button	Beschriftung	Funktion
1	Verbinden/Trennen	Wählen/Einhängen
2	Add link/Rem link	Kanäle bündeln: ja/nein – dieses Feature steht nur im Admin-Mode zur Verfügung
3	Reboot	fli4l neu booten!
4	PowerOff	fli4l sauber runterfahren und anschliessend ausschalten
5	Halt	fli4l sauber runterfahren, um ihn anschliessend sicher ausschalten zu können
6	Beenden	Client beenden

Die ersten fünf Kommandos können in der Konfigurationsdatei des fli4l-Routers config/base.txt für den User-Modus einzeln ein- und ausgeschaltet werden. Im Admin-Modus sind immer alle aktiviert. Die Auswahl Dialmode steuert das Wahlverhalten des Routers:

Auto	Der Router baut automatisch eine Verbindung auf dem entsprechenden Circuit auf, wenn eine Anfrage aus dem lokalen Netz eintrifft.
Manuell	Der Benutzer muss selber die Verbindung aufbauen.
Aus	Es ist weder manuell noch automatisch möglich, eine Verbindung aufzubauen. Der Dial-Button ist dann deaktiviert.

Bleibt noch anzumerken, dass fli4l standardmäßig selbständig rauswählt, wenn man mit seinem Rechner in's Internet will. Man muss also eigentlich nie den Verbinden-Button drücken ...

Es besteht auch die Möglichkeit, den Default-Route-Circuit manuell zu wechseln, also das automatische LCR-Routing ein- und auszuschalten. Dafür ist in der Windows-Version von imonc die Auswahlliste "Default Route" vorgesehen. Ausserdem kann man die Hangup-TimeOut-Zeit jetzt auch über imonc direkt konfigurieren. Dazu dient der Button Config neben der Default Route. Dort werden alle konfigurierten Circuits des Routers angezeigt. Der Wert in der Spalte Hup-timeout kann für ISDN-Circuits direkt im StringGrid editiert werden (funktioniert bis dato noch nicht für DSL).

Einen Überblick über das LCR-Routing findet man auf der Seite Admin/TimeTable. Dort sieht man, welchen Circuit imond zu welcher Zeit automatisch auswählt.

7.2.4. Config-Dialog

Der Konfigurationsbereich ist über den Button Config in der Statuszeile erreichbar. Das aufgehende Fenster ist dann in die folgenden Bereiche unterteilt:

- Der Bereich Allgemein:
 - Aktualisierungsintervall: Hier wird eingestellt, wie oft die Seite Überblick aktualisiert werden soll.
 - Zeit beim Programmstart synchronisieren: Übernimmt beim Starten des Client die Zeit und das Datum des Routers als lokale Zeit. Diese Funktion kann auch manuell mit dem Button Synchronisieren auf der Übersichts-Seite aufgerufen werden.
 - Minimiert starten: Startet das Programm direkt minimiert, man sieht nur das Icon neben der Uhr.
 - Zusammen mit Windows starten: Hier kann man angeben, ob der Client direkt beim Starten von Windows mit gestartet werden soll. In dem Feld Parameter kann man die nötigen Start-Parameter angeben.
 - News von fli4l.de abholen: Sollen die News, die auf der fli4l-Homepage in der News-Sektion angezeigt werden, auch vom imonc geholt und angezeigt werden? Die Schlagzeilen werden dann in der Statusbar angezeigt. Ausserdem wird dann eine neue Seite News angezeigt, in der die kompletten Meldungen angezeigt werden.
 - Logdatei für Verbindungen: Den Dateinamen, den man hier angeben kann, wird dazu benutzt, die Verbindungs-Liste unter diesem Namen lokal auf dem Rechner abzuspeichern.
 - TimeOut für Router zum antworten: Wie lange soll auf eine Antwort der Routers gewartet werden, bevor angenommen wird, dass die Verbindung nicht mehr besteht.
 - Sprache: Hier kann die Sprache des imoncs ausgewählt werden.

- Router Befehle bestätigen: Ist dieses Feature aktiviert, müssen alle Router-beeinflussenden Kommandos, wie zum Beispiel Reboot, Hangup . . . generell bestätigt werden.
 - Auflegen auch bei Traffic: Soll kein Hinweis erfolgen, wenn die Verbindung beendet wird und noch Traffic auf der Leitung ist.
 - Automatisch Verbindung zum Router aufbauen: Soll, wenn die Verbindung zum Router unterbrochen wird (z.B. durch einen Neustart des Routers), automatisch probiert werden, die Verbindung wieder herzustellen.
 - Fenster in System Tray minimieren: Soll imonc beim Klicken auf den Beenden-Button in der Titelleiste sich in den System-Tray neben der Uhr minimieren anstatt zu beenden.
- Der Unterbereich Proxy: Hier kann ein Proxy für die http-Anfragen des imoncs definiert werden. Dieser wird dann zur Zeit für das Holen der News benutzt.
 - Proxy-Unterstützung für Http-Anfragen aktivieren: Soll ein Proxy benutzt werden
 - * Adresse: Die Adresse des Proxy-Servers
 - * Port: Die Portnummer des Proxy-Server (default: 8080)
 - Der Unterbereich TrayIcon: Hier können die Farben des TrayIcons neben der Uhr an die eigene Bedürfnisse angepasst werden. Weiterhin kann ausgewählt werden, dass der aktuelle Dialmode als farblicher Hintergrund des TrayIcons dargestellt wird.
 - Der Bereich Anrufe: Die Position des Call Notification-Fensters wird in der Registry gespeichert, so dass man sich das Fenster an die Position schieben kann, wo man es haben möchte. Es erscheint anschliessend immer wieder an dieser Stelle.
 - Aktualisierung: Hier kann ausgewählt werden, wie imonc über neue Anrufe informiert wird. Es gibt drei verschiedene Möglichkeiten. Diese erste besteht darin, regelmäßig den telmond-Dienst auf dem Router abzufragen. Eine weitere Möglichkeit besteht in der Auswertung der Syslog-Meldungen. Diese Variante ist der ersten vorzuziehen – dazu muss natürlich der Syslog-Client des imonc aktiviert sein. Wird imonc mit einem routenden eisfair eingesetzt, bietet sich noch die Möglichkeit das Capi2Text-Paket zur Anrufsignalisierung zu benutzen.
 - Führende Null wegen Telefonanlage löschen: Telefonanlage setzen manchmal eine zusätzliche Null vor die Rufnummer des Anrufer. Diese kann mit dieser Option unterdrückt werden.
 - Eigene Vorwahl: Hier kann die eigene Vorwahl hinterlegt werden. Wann dann ein Anruf mit gleichen Vorwahl eintrifft, wird die gesendete Vorwahl ausgeblendet.
 - Telefonbuch: Hier kann die Datei angegeben werden, in der das lokale Telefonbuch zur Auflösung von Telefonnummer gespeichert wird. Existiert die Datei nicht, wird sie vom Programm angelegt.
 - Logdatei: Der Dateinamen, den man hier angeben kann, wird dazu benutzt, die Calls-Liste unter diesem Namen lokal auf dem Rechner zu speichern. Dieser Menüpunkt ist nur sichtbar, wenn die Config-Variable TELMOND_LOG auf 'yes' gesetzt ist, dieses gilt auch für die eigentliche Anruf-Liste.

- Externes Suchprogramm benutzen: In diesem Bereich kann ein Programm angegeben werden, dass aufgerufen wird, wenn eine Telefonnummer mittels des lokalen Telefonbuches nicht aufgelöst werden kann. Nähere Infos sollten den entsprechenden Programmen beiliegen. Bis jetzt gibt es eine Anbindung an die Telefonbuch-CD KlickTel sowie von Marcel Wappler eine Anbindung an die Palm-Datenbank.
- Der Unterbereich Call Notification: Hier kann das bestimmt werden, ob ein Hinweis auf eingehende Telefonanrufe angezeigt werden soll und wie dieser sich optisch präsentiert.
 - Call Notification aktivieren: Bestimmt, ob Anrufe signalisiert werden sollen.
 - Call Notification anzeigen: Soll bei eingehenden Anrufen ein Hinweisfenster mit den Infos: angerufene MSN, Rufnummer des Anrufers und Datum/Uhrzeit erscheinen? Dafür ist es nötig, dass in der Datei config/isdn.txt die Variable OPT_TELMOND auf ‘yes’ gesetzt wird.
 - * Unterdrücken, wenn keine Nummer übertragen wurde: Soll Die Call Notification nicht angezeigt werden, wenn keine Rufnummer übertragen wurde.
 - * Anzeigendauer: Diese Angabe beeinflusst die Dauer, wie lange das Call Notification-Fenster geöffnet bleiben soll. Die Angabe von “0” an dieser Stelle bewirkt, dass das Fenster nicht automatisch geschlossen wird.
 - * Fontsize: Hiermit wird die Schriftgröße bestimmt. Dieses hat einen Einfluss auf die Größe des Fenster, da die notwendige Größe des Fenster anhand der tatsächlichen Größe der Mitteilung berechnet wird.
 - * Farbe: Hiermit kann die Schriftfarbe ausgewählt werden. Ich selber benutzte die Farbe rot, damit ich es auch direkt wahrnehme.
- Der Unterbereich Phonebook: Die Seite Phonebook beinhaltet das Telefonbuch, welches zur Rufnummerrückmeldung der anrufenden Nummer als auch der eigenen MSN benutzt wird. Die Seite wird auch angezeigt, wenn die Konfigurationsvariable TELMOND_LOG auf ‘no’ gesetzt ist, da die Rufnummerrückmeldung auch für die Anzeige des letzten Anrufes auf der Summary-Seite benutzt wird. Alternativ kann statt dem Telefonbuch auf dem Router auch eine lokale Datei ausgewählt werden.

Der Aufbau der Eintrag sieht wie folgt aus:

```
# Format:
# Telefonnummer=anzuweisender Name[, Wavefilename]
# 0241123456789=Testuser
00=unbekannt
508402=Fax
0241606*=Elsa AG Aachen
```

Dabei sind die ersten drei Zeilen Kommentare. Die vierte Zeile bewirkt, dass, wenn keine Rufnummer übermittelt wird, “unbekannt” angezeigt wird. In der fünften Zeile wird der MSN 508402 der Name “Fax” zugeordnet. Ansonsten ist das Format immer Telefonnummer=Name, der stattdessen angezeigt werden soll. In der sechsten Zeile ist noch die Möglichkeit demonstriert, eine Sammelrufnummer zu definieren. Damit wird erreicht, dass für alle Nebenstellen von 0241606 der Name angezeigt wird. Zu beachten hierbei ist, dass der erste Eintrag im Telefonbuch, welcher auf den Anruf passt, genommen

wird. Optional kann auch noch ein Wave-Datei angegeben werden, die abgespielt wird, wenn ein Telefonanruf von dieser Rufnummer eingeht.

Ab der Version 1.5.2 besteht jetzt auch die Möglichkeit auf der Seite Names das lokale Telefonbuch mit dem auf dem Router abgespeicherten (in `/etc/phonebook`) zu synchronisieren und umgekehrt. Dabei werden nicht nur einfach die Dateien ersetzt, sondern es werden die noch fehlende Einträge hinzugefügt. Gibt es eine Telefonnummer in beiden Telefonbüchern mit unterschiedlichen Namen, wird nachgefragt, welcher Eintrag genommen werden soll. Für die Synchronisierung des Telefonbuches auf dem Router ist noch anzumerken, dass dieses nur in der Ramdisk verändert wird, d.h. dass nach einem Reboot sämtliche Änderungen verloren gehen.

- Der Bereich Sound: Die Wave-Dateien, die hier angegeben werden, werden abgespielt, wenn das jeweilige Ereignis eingetreten ist.
 - E-Mail: Wenn der E-Mail-Checker auf einem angegebenen POP3-Server neue E-Mails vorfindet, wird die angegebene Wave-Datei abgespielt.
 - E-Mail-Error: Wenn ein Fehler beim Abrufen der E-Mails auftritt, wird diese Wave-Datei abgespielt.
 - Verbindung verloren: Wenn die Verbindung zum Router nicht mehr vorhanden ist (z.B. wenn der Router von einem anderen Client gerade neu gebootet wird), wird diese Wave-Datei abgespielt. Wenn die Option “Automatic Reconnect to router” nicht aktiviert ist, erscheint ausserdem eine MessageBox, die nachfragt, ob versucht werden soll, eine neue Verbindung zum Router aufzubauen.
 - Verbindungsmeldung: Wenn der Router eine Verbindung zum Internet aufgebaut hat, wird diese Wave-Datei abgespielt.
 - Verbindungsabbau: Wenn der Router die Verbindung zum Internet wieder abgebaut hat, wird diese Wave-Datei abgespielt.
 - Anrufmeldung: Wenn die Call Notification aktiviert ist und ein neuer Anruf eingeht, wird die angegebene Wave-Datei abgespielt.
 - Fax Notification: Die hier angegebene Wave-Datei wird nach dem Empfang neuer Faxe abgespielt.
- Der Bereich E-Mails
 - Accounts: Dieser Bereich dient dazu, die vorhandenen POP3-Accounts zu konfigurieren.
 - E-Mail-Check aktivieren: Soll der E-Mail-Checker automatisch nach neuen E-Mails suchen
 - * Check jede x Min: Hiermit wird angegeben, wie oft der E-Mail-Checker automatisch nach neuen E-Mails suchen soll. Achtung: ein zu kurzes Intervall kann dazu führen, dass der Router komplett online bleibt! Dies ist der Fall, wenn das Intervall kleiner ist als der Hangup-Timeout des verwendeten Circuits.
 - * TimeOut x Sec: Wie lange soll auf einen POP3-Server gewartet werden, bis er antwortet. Der Wert “0” bedeutet, dass kein TimeOut gesetzt wird.

- * Auch wenn Router offline: Hiermit wird erreicht, dass der Router sich selbstständig einwählt, um nach E-Mails zu sehen. Nachdem alle POP3-Konten nach E-Mails überprüft worden sind, wird die Verbindung wieder getrennt. Um dieses Feature nutzen zu können, muss Dialmode auf 'auto' stehen. Achtung: Dadurch entstehen zusätzliche Kosten, wenn nicht gerade eine Flatrate benutzt wird!
 - * Zu benutzender Circuit: Hiermit wird angegeben, welcher Circuit zur Einwahl beim E-Mail-Checken benutzt werden soll.
 - * Anschliessend online bleiben: Soll direkt nach dem E-Mail-Check direkt die Verbindung getrennt werden oder eine Verbindungstrennung durch das Hangup-timeout realisiert werden.
 - * E-Mail-Header laden: Sollen auch die E-Mail-Header geladen oder nur die Anzahl der vorhandenen E-Mails abgefragt werden? Das Laden der E-Mail-Header ist Voraussetzung, wenn man E-Mails direkt auf dem Server löschen möchte.
 - * Notify only new E-Mails: Sollen nur neue E-Mails akustisch und mit dem Tray-Icon gemeldet werden
 - * E-Mail-Client starten: Soll der angegebene E-Mail-Client automatisch gestartet werden, wenn neue E-Mails vorhanden sind.
 - * E-Mail-Client: Hier wird der zu startende E-Mail-Client angegeben.
 - * Param: Hier kann man zusätzliche Parameter angeben, die beim Start des E-Mail-Clients übergeben werden sollen. Wenn Outlook als E-Mail-Client benutzt wird (nicht Outlook Express), sollte /recycle als Parameter eingetragen werden, damit eine bereits geöffnete Instanz von Outlook beim Eintreffen von neuen E-Mails benutzt wird.
- Der Bereich Admin
 - root-Passwort: Hier sollte das Router-Passwort (in config/base.txt unter **PASSWORD** eingetragen) eingetragen werden, damit z.B. das Portforwarding lokal bearbeitet und wieder auf dem Router hinterlegt werden kann.
 - Dateien auf dem Router, die angezeigt werden sollen: Alle hier angegebenen Dateien, die sich auf dem Router befinden, können einfach per Maus-Click auf der Seite Admin/Dateien angezeigt werden. Somit kann man sich auf einfache Weise die Logfiles des Routers direkt im imonc anzeigen lassen.
 - Konfigdateien bearbeiten: Hier kann ausgewählt werden, ob die Konfigdateien alle im Editor geöffnet werden sollen (dies kann, wenn TXT-Dateien noch mit einem einfachen Editor verknüpft sind, dazu führen, dass sehr viele Instanzen des Editors geöffnet werden). Alternativ kann auch einfach nur das Verzeichnis geöffnet werden, so dass die Möglichkeit besteht, nur die Dateien auszuwählen, die bearbeitet werden sollen.
 - DynEisfaiLog: Wenn ein Account bei DynEisfair vorhanden ist, kann man hier seine Zugangsdaten eintragen und sich dann ein Log der Aktualisierung des Dienstes auf der Seite Admin/DynEisfairLog anschauen.
 - Der Bereich LaunchList dient dazu, die Launchliste zu konfigurieren. Diese wird nach einem erfolgreichen Connect ausgeführt, wenn die Option "Activate Launchlist" aktiviert ist.

- Programme: Alle hier eingetragenen Programme werden automatisch gestartet, sobald der Router eine Verbindung aufgebaut hat und die Launchliste aktiviert ist.
- LaunchList aktivieren: Soll die Launchliste beim erfolgreichen Verbindungsaufbau ausgeführt werden?
- Der Bereich Traffic dient dazu, dass TrafficInfo-Fenster den eigenen Bedürfnissen anzupassen. Von einem User habe ich den Hinweis bekommen, dass es mit älteren DirectX-Versionen offenbar Darstellungsfehler gibt.
 - Separates Traffic-Info-Fenster anzeigen: Soll eine grafische Kanalauslastung in einem separaten Fenster angezeigt werden? In dem Kontextmenü des Fensters kann man festlegen, ob das Fenster das Attribut StayOnTop bekommen soll. Dieses bewirkt, dass sich das Fenster immer über allen anderen Fenstern plaziert. Auch dieser Wert wird in der Registry abgespeichert und steht somit auch nach einem erneuten Programmstart wieder zur Verfügung.
 - Titelleiste anzeigen: Soll die Titelleiste des Traffic-Info-Fensters angezeigt werden? In der Titelzeile wird angezeigt, mit welchem Circuit der Router gerade online ist.
 - * CPU-Auslastung in Titelleiste: Soll auch die CPU-Auslastung in der Titelzeile angezeigt werden?
 - * Online-Zeit in Titelleiste: Soll die Onlinezeit des Kanals auch in der Titelzeile angezeigt werden?
 - Semi-transparentes Fenster: Soll das Fenster transparent dargestellt werden? Diese Funktion steht nur unter Windows 2000 und Windows XP zur Verfügung.
 - Farben: Hier werden die Farben für das TrafficInfo-Fenster definiert. Zu Berücksichtigen ist dabei, dass der DSL-Kanal und der erste ISDN-Kanal die selben Farbwerte zugewiesen bekommen.
 - Limits: Hier können die max. Übertragungswerte für DSL eingestellt werden – Upload und Download.
- Der Bereich Syslog dient dazu, die Anzeige der Syslog-Meldungen zu konfigurieren.
 - Syslog-Client aktivieren: Sollen Syslog-Meldungen im imonc angezeigt werden? Diese Option sollte ausgeschaltet sein, wenn ein externer Syslog-Client, wie zum Beispiel Kiwi's Syslog Client, benutzt wird.
 - Alle Meldungen ab Stufe anzeigen: Ab welcher Prioritätsstufe sollen die Syslog-Meldungen angezeigt werden? Es ist sinnvoll am Anfang mit der Stufe Debug anzufangen, um damit festzustellen, welche Meldungen einen interessieren. Anschliessend kann hier dann die entsprechende Stufe eingetragen werden.
 - Syslog-Meldungen in einer Datei speichern: Sollen die angezeigten Syslog-Meldungen in einer Datei gespeichert werden? In der Groupbox können dann die Meldungen ausgewählt werden, die in der Datei geloggt werden sollen. Für den Dateinamen sind folgende Platzhalter eingefügt worden:
 - %y** – wird durch das aktuelle Jahr ersetzt
 - %m** – wird durch den aktuellen Monat ersetzt
 - %d** – wird durch den aktuellen Tag ersetzt

- Portnamen anzeigen: Sollen statt den Portnummern deren Bedeutungen angezeigt werden?
- Firewall-Meldungen auch im User-Modus anzeigen: Hiermit wird festgelegt, dass Firewall-Meldungen auch im User-Modus angezeigt werden sollen.
- Der Bereich Fax dient dazu, die Faxanzeige vom imonc zu konfigurieren. Damit dieser Punkt angezeigt wird, muss mgetty bzw. faxrcv auf dem Router installiert sein (zu finden als OPT-Pakete auf der fli4l-Homepage).
 - Logdatei für Faxe: Den Dateinamen, den man hier angeben kann, wird dazu benutzt, die Fax-Liste unter diesem Namen lokal auf dem Rechner abzuspeichern.
 - Lokales Verzeichnis: Um die Faxe anzeigen zu können, müssen sie lokal gespeichert werden. Dieses kann hier eingestellt werden.
 - Aktualisierung: Es gibt zwei verschiedene Möglichkeiten, wie imonc mitbekommt, dass ein neues Fax eingegangen ist. Entweder wertet imonc die entsprechenden Syslogmeldungen aus (dazu muss natürlich der Syslog-Client im imonc aktiviert sein) oder er schaut regelmäßig selber in der Logdatei nach. Die erste Variante ist zu bevorzugen. Falls die zweite Variante genutzt wird, kann man noch angeben, wie oft die Faxübersichtsseite aktualisiert werden soll. Dabei ist zu beachten, dass dieser Wert keine Angabe in Sekunden ist, sondern noch mit der Angabe von Allgemein/Aktualisierungsintervall multipliziert wird.
- Der Bereich Grids dient dazu die Grids (Tabellen) im imonc an die eigenen Bedürfnisse anzupassen. Einerseits kann für jedes Grid angegeben werden, welche Spalten angezeigt werden sollen, andererseits gibt es die Möglichkeit für die Grids im Bereich Anrufe, Verbindungen und Faxe anzugeben, von wann ab die Infos angezeigt werden sollen.

7.2.5. Seite Anrufe

Die Seite Calls wird nur angezeigt, wenn die Konfigurationsvariable TELMOND_LOG auf 'yes' eingestellt ist, denn sonst wird kein Anruf-Log geführt. Auf dieser Seite werden alle abgespeicherten Telefonanrufe angezeigt, die eingegangen sind, während der Router eingeschaltet war. Dabei kann umgeschaltet werden zwischen der Ansicht der lokal gespeicherten Anrufe oder nur der auf dem Router gespeicherten Anrufe. Wird bei der Anzeige der auf dem Router gespeicherten Anrufe der Zurücksetzen-Button gedrückt, wird das Logfile auf dem Router gelöscht.

In der Anruf-Übersicht kann mit der rechten Maustaste auf der Rufnummer oder der eigenen MSN diese ins Telefonbuch übernommen werden, um der Rufnummer bzw. MSN dort einen Namen zuzuweisen, der dann stattdessen angezeigt wird.

7.2.6. Seite Verbindungen

Neu ist ab der Version 1.4 die Anzeige der vom Router aufgebauten Verbindungen zum Internet. Diese befindet sich auf der Seite Connections. Somit hat man einen guten Überblick, wie sich der Router bei der automatischen Einwahl ins Internet verhält. Damit diese Seite angezeigt werden kann, muss in der Datei config/base.txt die Variable IMOND_LOG auf 'YES' gesetzt werden.

Genauso wie bei der Anruf-Übersicht kann auch hier zwischen den lokal gespeicherten und auf dem Router gespeicherten Verbindungen umgeschaltet werden. In der Ansicht der auf dem

Router gespeicherten Verbindungen bewirkt ein Drücken des Zurücksetzen-Buttons, dass das Logfile auf dem Router gelöscht wird.

Angezeigt werden pro Verbindung

- Provider
- Startdatum und -zeit
- Enddatum und -zeit
- Onlinezeit
- Abrechnungszeit
- entstandene Kosten
- empfangene Zeichen
- gesendete Zeichen

7.2.7. Seite Fax

Damit die Seite Faxe angezeigt wird, muss auf dem Router entweder das `OPT_MGETTY` von Michael Heimbach oder `OPT_MGETTY` von Felix Eckhofer installiert werden. Diese gibt es auf der fli4l-Homepage unter OPT-Pakete. Auf dieser Seite werden dann alle eingegangenen Faxe aufgelistet. Das Kontextmenü der Übersicht bietet mehrere Möglichkeiten, diese stehen allerdings nur im Admin-Modus zur Verfügung:

- Es kann ein Fax angezeigt werden. Dazu muss unter Admin/Remoteupdate der Pfad für das fli4l-Verzeichnis korrekt gesetzt werden, da die Faxe auf dem Router in gepackter Form vorliegen und somit gzip aus dem fli4l-Paket benötigt wird. Alternativ kann gzip.exe und win32gnu.dll auch ins imonc-Verzeichnis kopiert werden. Kann gzip.exe nicht an einer der beiden Stellen gefunden werden, wird stattdessen der Webserver des Routers probiert zu öffnen (direkt mit dem Aufruf des richtigen CGIs).
- Ein einzelnes Fax kann gelöscht werden. Dabei wird das Fax sowohl lokal als auch auf dem Router gelöscht (sowohl die eigentliche Faxdatei, als auch der Eintrag in den Logdateien).
- Sämtliche auf dem Router befindlichen Faxe löschen. Damit werden die Faxe und die Logdatei auf dem Router gelöscht. Die Faxe werden nicht aus der lokalen Logdatei gelöscht.

Genauso wie bei der Anruf-Übersicht kann auch hier zwischen den lokal gespeicherten und auf dem Router gespeicherten Faxen umgeschaltet werden.

7.2.8. Seite E-Mail

Diese Seite wird nur angezeigt, wenn im Config-Dialog mindestens ein aktiviertes POP3-E-Mail-Konto eingerichtet worden ist.

Die Seite E-Mail dürfte sich eigentlich selber erklären. Hiermit wird der mittlerweile eingebaute E-Mail-Checker beobachtet. Ist die Option "Check even if the router is offline" nicht

aktiviert, überprüft der E-Mail-Checker alle E-Mail-Konten nach E-Mails, sobald der Router online ist und anschließend im eingestellten Intervall. Ist die genannte Option aktiviert, überprüft der E-Mail-Checker im eingestellten Intervall. Ist der Router gerade online, wird die bestehende Verbindung benutzt. Ist er nicht online, wird eine Verbindung selbständig mit dem ausgewählten Circuit hergestellt, die, sobald alle E-Mail-Konten abgearbeitet sind, wieder getrennt wird. Damit man diese Option nutzen kann, muss Dialmode auf "auto" stehen.

Sind E-Mails auf dem POP3-Server vorhanden, wird entweder automatisch der eingestellte E-Mail-Client gestartet oder ein neues Symbol im Tray neben der Uhr angezeigt, welches als Hint die Anzahl der E-Mails auf jedem Server liefert. Ein Doppelclick startet dann den eingestellten E-Mail-Client. Ist ein Fehler bei einem der E-Mail-Konten aufgetreten, erscheint einerseits ein Hinweis in der E-Mail-History, andererseits wird das E-Mail-TrayIcon angezeigt, welches dadurch gekennzeichnet ist, dass die obere rechte Ecke rot gefärbt ist.

In der E-Mail-Übersicht kann man mit dem Kontextmenü Mails direkt auf dem Server löschen, ohne sie vorher komplett downloaden zu müssen. Dies geschieht, indem mit der rechten Maustaste das Kontextmenü angezeigt wird. Dabei sollte eine Zelle der entsprechenden Zeile markiert sein, wo die zu löschende E-Mail eingetragen ist. Im Kontextmenü wählt man den einzige Punkt Delete MailMessage aus.

7.2.9. Admin

Dieser Abschnitt steht nur zur Verfügung, wenn sich imonc im Admin-Modus befindet.

Der erste Punkt liefert eine Übersicht über die verwendeten Circuits – sprich Internetprovider – die der Router automatisch per LCR auswählt. Ein Doppelclick auf einen Provider in der Providerübersicht zeigt an, für welche Zeiträume der Circuit in config/base.txt definiert worden ist.

Der zweite Punkt dort ist die Möglichkeit ein Fernupdate auf dem Router einzuspielen. Dabei kann ausgewählt werden, welche fünf Programmpakete (Kernel, Rootfilesystem, Opt-Datei, rc.cfg und syslinux.cfg) auf den Router kopiert werden sollen. Damit man das Update einspielen kann, muss man zuerst mal das fli4l-Verzeichnis angeben, damit imonc weiss, woher es die nötigen Dateien nehmen soll. Ausserdem muss angegeben werden, in welchem Unterverzeichnis die Konfigurationsdateien liegen (standardmäßig config), um die Opt-Datei, rc.cfg und syslinux.cfg jeweils neu zu erzeugen. Es ist ratsam, einen Reboot nach dem Einspielen des Updates durchführen, damit die Änderungen auch direkt wirksam werden. Wird während des Updates nach einem Passwort nachgefragt, ist das Passwort gemeint, welches in config/base.txt unter PASSWORD eingetragen ist.

Um die Beschränkung des Port-Forwarding zu umgehen, dass ein Port nur an genau einen Client-Rechner gebunden ist, besteht jetzt die Möglichkeit, die Konfiguration auf dem Router zu editieren. Damit die Änderungen aktiv werden, muss die Verbindung neu hergestellt werden. Da die Datei nur in der Ramdisk ersetzt wird, bleiben die Änderungen nur bis zum nächsten Neustart des Routers erhalten. Um die Änderungen dauerhaft zu speichern, muss ein neues Opt-File auf dem Router installiert werden mit einer geeignet angepassten base.txt aus dem Config-Verzeichnis.

Der vierte Punkt auf der Admin-Seite – Dateien – dient dazu, Konfigurations- und Logdateien des Routers einfach per Maus-Click anzuzeigen. Die Auswahlliste wird über den Punkt Config/Admin und dort "files on router to view" konfiguriert. Anschliessend kann einfach über die ComboBox auf dieser Seite ausgewählt werden, welche Datei angezeigt werden soll.

Der fünfte Punkt ist die Seite DynEisfairLog, sie erscheint nur wenn im Config-Dialog unter

Admin die Zugangsdaten des DynEisfair-Accounts eingetragen worden sind. Ist dies geschehen, wird auf dieser Seite Log des Dienstes angezeigt.

Als letzten Punkt gibt es noch die Seite Hosts. Hier werden alle in der Datei `/etc/hosts` eingetragenen Rechner angezeigt. Weiterhin wird probiert jeden dieser dort eingetragenen Rechner anzupingen und das Ergebnis davon wird ebenfalls angezeigt. Somit kann man schnell rausbekommen, welche dieser Rechner eingeschaltet sind.

7.2.10. Seiten Fehler, Syslog und Firewall

Die Seiten Fehler, Syslog und Firewall werden nur angezeigt, wenn in den entsprechenden Logs Einträge vorhanden sind. Die Einträge der Seiten Syslog und Firewall werden nur angezeigt, wenn man im Admin-Modus ist.

Auf der Seite Fehler werden sämtliche imonc/imond-spezifischen Fehler festgehalten. Wenn Probleme bestehen, kann unter Umständen ein Blick auf diese Seite die Ursache der Probleme anzeigen.

Auf der Seite Syslog werden die ankommende Syslog-Meldungen angezeigt, bis auf die Meldungen der Firewall. Diese werden auf der eigenen Seite Firewall dargestellt. Damit dies funktioniert, muss die Variable `OPT_SYSLOGD` in der Konfigurationsdatei `config/base.txt` auf 'yes' gesetzt werden. Ausserdem muss die Variable `SYSLOGD_DEST` auf die IP des Clients gesetzt werden (genau: `SYSLOGD_DEST='@100.100.100.100` – wobei die IP natürlich an die IP des Clients angepasst werden muss). Angezeigt wird neben der eigentlichen Syslog-Meldung auch Datum, Uhrzeit, IP des Senders und die Prioritätsstufe.

Damit die Firewall-Meldungen bei den ganzen Syslog-Meldungen nicht untergehen, werden diese auf der separaten Seite Firewall angezeigt. Damit die Firewall-Meldungen angezeigt werden können, muss zusätzlich in der Datei `config/base.txt` die Konfigurationsvariable `OPT_KLOGD` auf 'yes' gesetzt werden.

7.2.11. Seite News

Auf dieser Seite werden, vorausgesetzt die Option ist im Config-Bereich des Imonc aktiviert, die News, welche auf der fli4l-Homepage angezeigt werden, auch direkt im Imonc angezeigt werden. Dazu wird mittels des http-Protokolls die URL `http://www.fli4l.de/german/news.xml` abgerufen. Neben den News werden mittlerweile auch die fünf aktuellsten Opt-Pakete angezeigt. Dazu wird die URL `http://www.fli4l.de/german/imonc_opt_show.php` abgefragt. Außerdem wird in der Statusleiste vom Imonc die Überschriften der News alternierend angezeigt.

7.3. Unix/Linux-Client imonc

Für Linux gibt es mittlerweile 2 Versionen: eine textbasierte (imonc) und eine mit graphischer Oberfläche (ximonc). Den Source zu ximonc findet man im Verzeichnis `src`. Die Dokumentation für ximonc wird erst in der 1.5-Final-Version zur Verfügung stehen. Ein erfahrener Linux-User sollte aber mit den Sources keine Probleme haben.

Beschränken wir uns daher hier zunächst auf die textbasierte Version von imonc: Dieses ist ein curses-basiertes Programm, hat also keine graphische Oberfläche. Der Source liegt im Verzeichnis `unix`.

Installation:

7. Client-/Server-Schnittstelle imon

```
cd unix
make install
```

imonc wird dabei in /usr/local/bin installiert.
Aufruf:

```
imonc hostname
```

Dabei ist als hostname der Name oder die IP-Adresse des fli4l-Routers anzugeben, also z.B.

```
imonc fli4l
```

imonc zeigt folgende Informationen:

- Datum/Uhrzeit des fli4l-Routers
- Momentan eingestellte Route
- Default-Route-Circuits
- ISDN-Kanäle

Status : Calling/Online/Offline

Name : Telefonnummer des Gegners oder Circuit-Name

Time : Online-Zeit

Charge-Time : Online-Zeit unter Berücksichtigung des Zeittaktes

Charge : Berechnete Kosten

Mögliche Kommandos sind:

Nr	Befehl	Bedeutung
0	quit	Programm beenden
1	enable	Aktivieren
2	disable	Deaktivieren
3	dial	Wählen
4	hangup	Einhängen
5	reboot	Neu booten
6	timetable	Zeittabelle ausgeben
7	dflt route	Neuen Default-Route-Circuit bestimmen
8	add channel	2. Kanal hinzuschalten
9	rem channel	2. Kanal deaktivieren

Zu den Kommandos im Einzelnen:

0 – quit Die Verbindung zum imond-Server wird abgebaut und das Programm beendet.

1 – enable Alle Circuits werden auf dialmode “auto” gestellt. Das ist auch der Default-Zustand von fli4l nach dem Booten. Das heisst, dass fli4l bei einem Verbindungsaufbauwunsch eines Rechners im Netz automatisch rauswählt.

2 – disable Alle Circuits werden auf dialmode “off” gestellt. Damit ist fli4l so gut wie tot, bis er mit dem Enable-Kommando wieder geweckt wird.

- 3 – dial** Manuelle Wahl auf dem Default-Route-Circuit. Ist eher für Testzwecke gedacht, da fli4l normalerweise automatisch wählt.
- 4 – hangup** Manuelles Einhängen: damit kann man dem automatischen Einhängen von fli4l zuvorkommen.
- 5 – reboot** fli4l wird neu gebootet. Ziemlich überflüssiges Kommando ...
- 6 – timetable** Es wird die Zeittabelle für die Default-Route-Circuits ausgegeben. Beispiel: s.o.
- 7 – default route circuit** Manuelles Wechseln des Default-Route-Circuits. Kann z.B. dann sinnvoll sein, wenn man das automatische LC-Routing von fli4l für eine Weile ausser Kraft setzen will, da einige Provider einen Zugriff auf das eigene Postfach nur über den eigenen Internet-Zugang erlauben.
- 8 – add channel** Hier kann der 2. ISDN-Kanal manuell hinzugeschaltet werden. Voraussetzung: `ISDN_CIRC_x_BUNDLING` ist 'yes'.
- 9 – remove channel** Abschalten des 2. ISDN-Kanals. Siehe auch "add channel".

Sonst gelten bei diesen Kommandos dieselben Bemerkungen wie für den Windows-imond-Client `imonc.exe`.

Noch zu bemerken ist: Ab fli4l-1.4 ist es nun auch möglich, auf dem fli4l-Router selbst einen "minimalisierten" imon-Client zu installieren, nämlich durch Setzen von `OPT_IMONC`= 'yes' im Paket `TOOLS`.

Damit kann man nun auch an der fli4l-Konsole bestimmte Einstellungen, z.B. Routing etc. mit `imonc` vornehmen. Achtung: Dieser Mini-`imonc` funktioniert nur auf dem fli4l-Router selbst! Auf einem Linux-/Unix- Client ist immer der "große Bruder" `unix/imonc` zu verwenden.

A. Anhang zum Basispaket

A.1. Nullmodemkabel

Für die Verwendung des optionalen Programmpakets [PPP](#) (Seite ??) benötigt man ein Nullmodemkabel.

Dieses muß mindestens 3 Adern haben. Hier die Anschluß-Belegung:

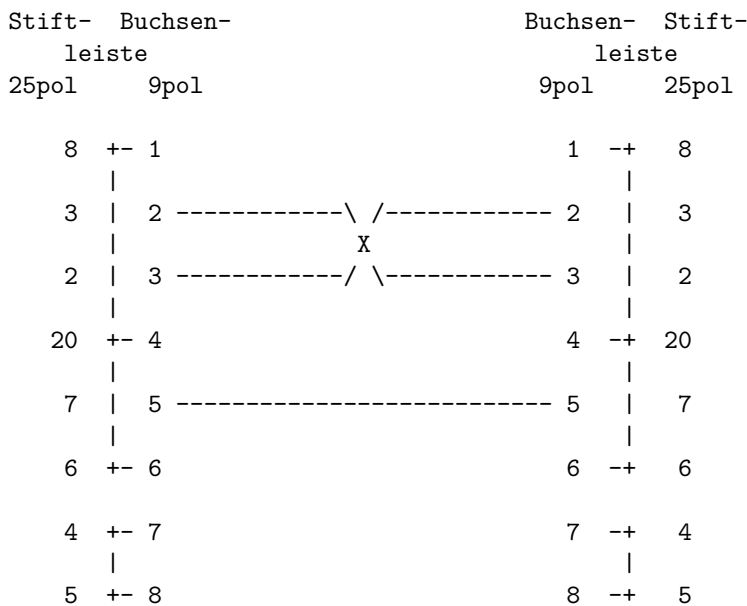

Bei den Steckern müssen die im Schaltbild gezeigte Brücken eingelötet werden.

A.2. Serielle Console

fli4l kann ohne Monitor und Tastatur eingesetzt werden. Ein Nachteil davon ist, dass eventuelle Fehlermeldungen nicht bemerkt werden, weil sich nicht alle Meldungen über die syslog-Schnittstelle umleiten lassen.

Eine Möglichkeit ist die Umlenkung der Console-Meldungen auf seinen PC oder auf ein klassisches Terminal, nämlich über die serielle Schnittstelle. Die Konfiguration erfolgt ueber die Variablen [SER_CONSOLE](#) (Seite 25), [SER_CONSOLE_IF](#) (Seite 26) und [SER_CONSOLE_RATE](#) (Seite 26).

Rechner mit älteren Mainboards/Karten unterstützen keine höheren Geschwindigkeiten als 38400 Bd. Deshalb sollte man es zunächst mit höchstens 38400 Bd probieren, bevor man sich an höhere Geschwindigkeiten heranwagt. Da lediglich Text-Ausgaben über die Console gehen, sind höhere Geschwindigkeiten eigentlich auch gar nicht notwendig.

Sämtliche Meldungen, die normalerweise auf der Console ausgegeben werden, werden nun auf die serielle Schnittstelle gelenkt – auch die Meldungen des Bootvorgangs!

Als Kabel zum Terminal oder PC mit Terminalemulation kommt ein [Nullmodemkabel](#) (Seite 110) zum Einsatz. Ich rate aber davon ab, ein Standard-Nullmodemkabel zu verwenden, weil dort normalerweise auch die Handshake-Leitungen verdrahtet sind. Ist das Terminal bzw. der PC abgeschaltet (oder die Terminalemulation nicht geladen), kann es bei Verwendung eines Standard-Nullmodemkabels zu einem Hangup von fli4l kommen!

Deshalb ist hier eine spezielle Verdrahtung notwendig, um fli4l auch mit abgeschaltetem Terminal betreiben zu können. Es wird dafür ein 3-adriges Kabel benötigt, wobei einige Kontakte an den Steckern gebrückt werden müssen. Siehe dazu bei [Nullmodemkabel](#) (Seite 110).

A.3. Programme

Um Platz auf dem Bootmedium zu sparen, wird unter anderem das Paket “BusyBox” verwendet. Das Programm ist ein einzelnes Executable, welches die Standard-Unix-Programme

```
[, [[, arping, ash, base64, basename, bbconfig, blkid, bunzip2, bzip2,
cat, chgrp, chmod, chown, chroot, cmp, cp, cttyhack, cut, date, dd, df,
dirname, dmesg, dnsdomainname, echo, egrep, expr, false, fdflush, fdisk, find,
findfs, grep, gunzip, gzip, halt, hdparm, head, hostname, inetd, init, insmod,
ip, ipaddr, iplink, iproute, iprule, iptunnel, kill, killall, klogd, less, ln,
loadkmap, logger, ls, lsmmod, lzcat, makedevs, md5sum, mdev, mkdir, mknod,
mkswap, modprobe, mount, mv, nameif, nice, nslookup, ping, ping6, poweroff,
ps, pscan, pwd, reboot, reset, rm, rmmmod, sed, seq, sh, sleep, sort, swapoff,
swapon, sync, sysctl, syslogd, tail, tar, test, top, tr, true, tty, umount,
uname, unlzma, unxz, unzip, uptime, usleep, vi, watch, xargs, xzcat, zcat
```

nachbildet. Zumeist sind es jedoch “minimalistische” Implementationen, welche nicht den vollen Funktionsumfang abdecken, aber voll auf den bescheidenen Anforderungen von fli4l genügen.

BusyBox steht unter GPL und ist als Source komplett erhältlich unter

<http://www.busybox.net/>

A.4. Andere i4l-Tools

Es gibt für isdn4linux viele weitere Tools, die auch fli4l bereichern würden. Das Problem ist leider der Platz! Bestimmt wäre isdnlog als Tool zum Berechnen der Online-Gebühren wesentlich geeigneter, jedoch ist isdnlog einfach zu fett!

imond braucht weniger als 10% des Platzes, übernimmt dabei Monitoring, Controlling und LC-Routing, wenn auch nicht alles ganz perfekt ist.

A.5. Fehlersuche

Hilfreich bei der Fehlersuche sind natürlich einmal die Console-Outputs. Diese rauschen aber oft einfach so durch, dass man gar nicht mehr mitlesen kann. Hinweis: Mit SHIFT-BILD-RAUF kann man zurück-, mit SHIFT-BILD-RUNTER wieder vorblättern.

Falls im Betrieb des Routers Fehlermeldungen “try-to-free-pages” auftreten ist zuwenig für Programme nutzbares RAM übrig. Als Abhilfe stehen dann folgende Optionen zur Verfügung:

- mehr RAM einbauen
- weniger Opt-Pakete einsetzen
- eine Festplatteninstallation nach [Typ B](#) (Seite 12) durchführen

Auch proc-Dateien können bei der Fehlersuche helfen. z.B. gibt der Befehl

```
cat /proc/interrupts
```

die von den Treibern verwendeten Interrupts aus – nicht die tatsächlich von der Hardware belegten!

Weitere interessante Dateien unter /proc sind devices, dma, ioports, kmsg, meminfo, modules, uptime, version und pci (falls der Router einen PCI-Bus hat).

Meist liegt ein Verbindungsproblem bei ipppd vor, insbesondere bei der Authentifizierung. Dann helfen oft die Variablen

```
OPT_SYSLOGD='yes'
```

```
OPT_KLOGD='yes'
```

in config/base.txt und

```
ISDN_CIRC_x_DEBUG='yes'
```

in config/isdn.txt weiter.

A.6. Literaturhinweise

- Computer Networks, Andy Tanenbaum
- TCP/IP Netzanbindung von PCs, Craig Hunt
- TCP/IP, Kevin Washburn, Jim Evans, Verlag: Addison-Wesley, ISBN: 3-8273-1145-4
- TCP/IP Netzanbindung von PCs, ISBN 3-930673-28-2
- TCP/IP Netzwerk Administration, ISBN 3-89721-110-6
- Linux-Anwenderhandbuch, ISBN 3-929764-06-7
- TCP/IP im Detail:
<http://www.nickles.de/c/s/ip-adressen-112-1.htm>
- Generell das online Linuxanwenderhandbuch von Lunetix unter:
<http://www.linux-ag.com/LHB/>
- Einführung in die Linux-Firewall: <http://www.little-idiot.de/firewall/>

A.7. Präfixe

Bei den Einheiten richten die Präfixe in dieser Doku sich nach IEC 60027-2.
Siehe: <http://physics.nist.gov/cuu/Units/binary.html>.

A.8. Gewähr und Haftung

Natürlich kann für das gesamte fli4l-Paket oder für Teile davon keine Gewähr dafür übernommen werden, dass es überhaupt funktioniert oder dass irgendeine Dokumentation in diesem Verzeichnis oder einem der Unterverzeichnisse korrekt ist.

Auch ist jede Haftung wegen evtl. entstandender Schäden oder Kosten ausgeschlossen!

A.9. Danke

In diesem Abschnitt der Dokumentation soll all denen durch namentlich Nennung gedankt werden die zur Entwicklung von fli4l beitragen bzw. beigetragen haben.

A.9.1. Projektgründung

Meyer, Frank E-Mail: [frank\(at\)fli4l\(dot\)de](mailto:frank(at)fli4l(dot)de)

Frank startete am 04.05.2000 das Projekt fli4l!

Siehe: <http://www.fli4l.de/home/eigenschaften/historie/>

A.9.2. Entwickler- und Testteam

Das fli4l-Team bilden (in alphabetischer Reihenfolge):

Eckhofer, Felix (*Dokumentation, Howtos*)

E-Mail: [felix\(at\)fli4l\(dot\)de](mailto:felix(at)fli4l(dot)de)

Franke, Roland (*OW, FBR*)

E-Mail: [fli4l\(at\)franke-prem\(dot\)de](mailto:fli4l(at)franke-prem(dot)de)

Hilbrecht, Claas (*VPN, Kernel*)

E-Mail: [claas\(at\)jucs-kramkiste\(dot\)de](mailto:claas(at)jucs-kramkiste(dot)de)

Klein, Sebastian (*Kernel, Wlan*)

E-Mail: -

Knipping, Michael (*Accounting*)

E-Mail: [fli4l\(at\)knibo\(dot\)de](mailto:fli4l(at)knibo(dot)de)

Krister, Stefan (*Opt-Cop, lcd4linux*)

E-Mail: [stefan\(dot\)krister\(at\)chreativ\(dot\)chaos\(dot\)de](mailto:stefan(dot)krister(at)chreativ(dot)chaos(dot)de)

Miksch, Gernot (*LCD*)

E-Mail: [gernot_miksch\(at\)gmxdotde](mailto:gernot_miksch(at)gmxdotde)

Schiefer, Peter (*fli4l-CD, Opt-Cop, Webseite, Releasemanagement*)

E-Mail: [peter\(at\)fli4l\(dot\)de](mailto:peter(at)fli4l(dot)de)

Schulz, Christoph (*FBR, IPv6, Kernel*)

E-Mail: [fli4l\(at\)kristov\(dot\)de](mailto:fli4l(at)kristov(dot)de)

Siebmanns, Harvey (*Dokumentation*)

E-Mail: -

A. Anhang zum Basispaket

Spieß, Carsten (*Dsltool, Hwsupp, Rrdtool, Webgui*)

E-Mail: [fli41\(at\)carsten-spiess\(dot\)de](mailto:fli41(at)carsten-spiess(dot)de)

Vosselman, Arwin (*LZS-Kompression, Dokumentation*)

E-Mail: [arwin\(at\)xs4all\(dot\)nl](mailto:arwin(at)xs4all(dot)nl)

Wallmeier, Nico (*Windows-Imonc*)

E-Mail: [nico\(at\)fli41\(dot\)de](mailto:nico(at)fli41(dot)de)

Walter, Gerd (*UMTS*)

E-Mail: [fli41\(at\)hgwb\(dot\)de](mailto:fli41(at)hgwb(dot)de)

Walter, Oliver (*QoS*)

E-Mail: [owb\(at\)gmx\(dot\)de](mailto:owb(at)gmx(dot)de)

Weiler, Manuela (*CD-Versand, Kassenwart*)

E-Mail: -

Weiler, Marcel (*Qualitätsmanagement*)

E-Mail: -

Wolters, Florian (*Firmware, Kernel*)

E-Mail: [fli41\(at\)florian-wolters\(dot\)de](mailto:fli41(at)florian-wolters(dot)de)

Das fli4l-Test- und Übersetzerteam bilden (in alphabetischer Reihenfolge):

Bußmann, Lars

Charrier, Bernard

Fischer, Joerg

Frauenhoff, Peter

Schliesing, Manfred

Schmitts, Jupp

A.9.3. Entwickler- und Testteam (nicht mehr aktive)

Arndt, Kai-Christian (*USB*)
Behrends, Arno (*Support*)
Bork, Thomas (*lpdsrv*)
Bauer, Jürgen (*LCD-Package, fliwiz*)
Blokland, Kees (*Englische Übersetzung*)
Cerny, Carsten (*Webseite, fliwiz*)
Dawid, Oliver (*dhcp, uClibc*)
Ebner, Hannes (*QoS*)
Grabner, Hans-Joerg (*imonc*)
Grammel, Matthias (*Englische Übersetzung*)
Gruetzmacher, Tobias (*Mini-httpd, imond, proxy*)
Hahn, Joerg (*IPSEC*)
Hanselmann, Michael (*Mac OS X/Darwin*)
Hoh, Jörg (*Newsletter, NIC-DB, Veranstaltungen*)
Hornung, Nicole (*Verein*)
Horsmann, Karsten (*Mini-httpd, WLAN*)
Janus, Frank (*LCD*)
Kaiser, Gerrit (*Logo*)
Karner, Christian (*PPTP-Package*)
Klein, Marcus (*Problemfeedback*)
Lammert, Gerrit (*HTML-Dokumentation*)
Lanz, Ulf (*LCD*)
Lichtenfeld, Nils (*QoS*)
Neis, Georg (*fli4l-CD, Dokumentation*)
Peiser, Steffen (*FAQ*)
Peus, Christoph (*uClibc*)
Pohlmann, Thorsten (*Mini-httpd*)
Raschel, Tom (*IPX*)
Reinard, Louis (*CompactFlash*)
Resch, Robert (*PCMCIA, WLAN*)
Schäfer, Harald (*HDD-Support*)
Strigler, Stefan (*GTK-Imonc, Opt-DB, NG*)
Wolter, Jean (*Paketfilter, uClibc*)
Zierer, Florian (*Wunschliste*)

A.9.4. Sponsoren

Auch ist mittlerweile fli4l als Wort-/Bildmarke eingetragen. Folgende fli4l-Anwender (neben einigen, die nicht genannt werden wollten) haben geholfen das dafür nötige Geld zusammen zu bekommen:

A. Anhang zum Basispaket

Bebensee, Norbert
Becker, Heiko
Behrends, Arno
Böhm, Stefan
Brederlow, Ralf
Groot, Vincent de
Hahn, Olaf
Hogrefe, Paul
Holpert, Christian
Hornung, Nicole
Kuhn, Robert
Lehnen, Jens
Ludwig, Klaus-Ruediger
Mac Nelly, Christa
Mahnke, Hans-Jürgen
Menck, Owen
Mende, Stefan
Mücke, Michael
Roessler, Ingo
Schiele, Michael
Schneider, Juergen
Schönleber, Suitbert
Sennewald, Matthias
Sternberg, Christoph
Vollmar, Thomas
Walter, Oliver
Wiebel, Christian
Woelk, Fabian

Seit einiger Zeit hat fli4l nun auch seine eigenen Sponsoren, die mit Ihrer (Hardware-)Spende die Weiterentwicklung von fli4l unterstützen. Dabei handelt es sich um Adapter, CompactFlash und Ethernetkarten.

Hardwarespender (in alphabetischer Reihenfolge):

Baglatzis, Stephanos
Bauer, Jürgen
Dross, Heiko
Kappenhagen, Wenzel
Kipka, Joachim
Klopfer, Tom
Peiser, Steffen
Reichelt, Detlef
Reinard, Louis
Stärkel, Christopher

Weitere Sponsoren sind auf der fli4-Homepage gelistet:

<http://www.fli4l.de/sonstiges/sponsoren/>

A.10. Feedback

Kritik, Feedback und Zusammenarbeit ist jederzeit willkommen.

Die primäre Anlaufstelle dafür sind die fli4l-Newsgroups. Wer Probleme bei der Einrichtung eines fli4l-Routers hat, sollte sich erst FAQ, Howtos und NG-Archiv anschauen, bevor er sich an die Newsgroups wendet. Informationen über die verschiedenen Gruppen und die Netiquette findet man auf der fli4l-Webseite:

<http://www.fli4l.de/hilfe/newsgruppen/>

<http://www.fli4l.de/hilfe/faq/>

<http://www.fli4l.de/hilfe/howtos/>

Gerade weil für fli4l-Router meist ältere Hardware eingesetzt wird, kann es immer wieder mal zu Problemen kommen. Informationen können anderen fli4l-Usern bei Problemen mit der Hardware weiterhelfen, denn es gibt immer wieder Probleme mit den PC-Karten bzgl. I/O-Adressen, Interrupts und so weiter.

Auf der fli4l-Webseite wurde eine Netzwerkkarten-Datenbank eingerichtet, in die man z.B. die passenden Treiber für eine bestimmte Karte eintragen kann.

<http://www.fli4l.de/hilfe/nic-db/>

Viel Spaß mit fli4l!

Abbildungsverzeichnis

3.1. Struktur des Paketfilters	38
3.2. Verzeichnisstruktur fli4l	47
5.1. Einstellungen	80
5.2. Einstellungen für Remoteupdate	81
5.3. Einstellungen für HD-pre-install	82

Tabellenverzeichnis

3.1. Übersicht über die (Zusatz-)Pakete	14
3.2. Automatische Einstellung der maximalen Verbindungsanzahl	24
3.3. Tabelle der möglichen Netzwerkkartentreiber; Legende: v=virt, n=nonfree, vn=virt-nonfree	33
3.4. Tabelle der möglichen WLAN-Kartentreiber; Legende: v=virt, n=nonfree, vn=virt-nonfree	34
3.5. Aktionen in Paketfilterregeln	40
3.6. Quell- und Zieleinschränkungen in Paketfilterregeln	41
3.7. Zustandseinschränkungen in Paketfilterregeln	43
3.8. Im Lieferumfang von fli4l enthaltene Schablonen	45
3.9. Verfügbare Conntrack-Helfer im Paketfilter	64
3.10. Format der Imond-Logdatei	67

Index

base.txt, [14](#)
BEEP, [25](#)
Beispiel-Datei(base.txt), [14](#)
BOOT_TYPE, [20](#)
BOOTMENU_TIME, [21](#)
BUILDDIR, [83](#)

COMP_TYPE_OPT, [23](#)
COMP_TYPE_ROOTFS, [22](#)
CONSOLE_BLANK_TIME, [25](#)

DEBUG_ENABLE_CORE, [26](#)
DEBUG_IP, [27](#)
DEBUG_IPTABLES, [26](#)
DEBUG_MDEV, [26](#)
DEBUG_MODULES, [26](#)
DEBUG_STARTUP, [26](#)
DIALMODE, [68](#)
DNS_FORWARDERS, [64](#)
DOMAIN_NAME, [64](#)

FILESONLY, [83](#)
FLI4L_UUID, [23](#)
ftp, [63](#)

h323, [63](#)
HOSTNAME, [20](#)
HOSTNAME_ALIAS_N, [65](#)
HOSTNAME_ALIAS_x, [65](#)
HOSTNAME_IP, [65](#)

IMOND_ADMIN_PASS, [66](#)
IMOND_BEEP, [67](#)
IMOND_DIAL, [67](#)
IMOND_ENABLE, [67](#)
IMOND_LED, [66](#)
IMOND_LOG, [67](#)
IMOND_LOGDIR, [67](#)
IMOND_PASS, [66](#)

IMOND_PORT, [66](#)
IMOND_REBOOT, [67](#)
IMOND_ROUTE, [67](#)
IP_CONNTRACK_MAX, [23](#)
IP_DYN_ADDR, [68](#)
IP_NET_N, [35](#)
IP_NET_x, [35](#)
IP_NET_x_COMMENT, [36](#)
IP_NET_x_DEV, [35](#)
IP_NET_x_MAC, [36](#)
IP_NET_x_NAME, [36](#)
IP_NET_x_TYPE, [36](#)
IP_ROUTE_N, [37](#)
IP_ROUTE_x, [37](#)
irc, [63](#)

KERNEL_BOOT_OPTION, [22](#)
KERNEL_VERSION, [22](#)
KEYBOARD_LOCALE, [28](#)

LIBATA_DMA, [21](#)
LOCALE, [25](#)
LOGIP_LOGDIR, [71](#)

Masquerading, [62](#)
MKFLI4L_DEBUG_OPTION, [84](#)
MOUNT_BOOT, [21](#)

NET_DRV_N, [28](#)
NET_DRV_x, [28](#)
NET_DRV_x_OPTION, [29](#)

OPT_KLOGD, [71](#)
OPT_LOGIP, [71](#)
OPT_MAKEKBL, [28](#)
OPT_PNP, [72](#)
OPT_SYSLOGD, [69](#)
OPT_Y2K, [71](#)

PASSWORD, [20](#)

- PF_FORWARD_ACCEPT_DEF, 50
- PF_FORWARD_LOG, 50
- PF_FORWARD_LOG_LIMIT, 50
- PF_FORWARD_N, 50
- PF_FORWARD_POLICY, 50
- PF_FORWARD_REJ_LIMIT, 50
- PF_FORWARD_UDP_REJ_LIMIT, 50
- PF_FORWARD_x, 50
- PF_FORWARD_x_COMMENT, 50
- PF_INPUT_ACCEPT_DEF, 48
- PF_INPUT_ICMP_ECHO_REQ_LIMIT, 49
- PF_INPUT_ICMP_ECHO_REQ_SIZE, 49
- PF_INPUT_LOG, 49
- PF_INPUT_LOG_LIMIT, 49
- PF_INPUT_N, 49
- PF_INPUT_POLICY, 48
- PF_INPUT_REJ_LIMIT, 49
- PF_INPUT_UDP_REJ_LIMIT, 49
- PF_INPUT_x, 49
- PF_INPUT_x_COMMENT, 49
- PF_LOG_LEVEL, 48
- PF_NEW_CONFIG, 37
- PF_OUTPUT_ACCEPT_DEF, 51
- PF_OUTPUT_CT_ACCEPT_DEF, 64
- PF_OUTPUT_CT_N, 64
- PF_OUTPUT_CT_x, 64
- PF_OUTPUT_CT_x_COMMENT, 64
- PF_OUTPUT_LOG, 51
- PF_OUTPUT_LOG_LIMIT, 51
- PF_OUTPUT_N, 51
- PF_OUTPUT_POLICY, 51
- PF_OUTPUT_REJ_LIMIT, 51
- PF_OUTPUT_UDP_REJ_LIMIT, 51
- PF_OUTPUT_x, 51
- PF_OUTPUT_x_COMMENT, 51
- PF_POSTROUTING_N, 53
- PF_POSTROUTING_x, 53
- PF_POSTROUTING_x_COMMENT, 53
- PF_PREROUTING_CT_ACCEPT_DEF, 64
- PF_PREROUTING_CT_N, 64
- PF_PREROUTING_CT_x, 64
- PF_PREROUTING_CT_x_COMMENT, 64
- PF_PREROUTING_N, 54
- PF_PREROUTING_x, 54
- PF_PREROUTING_x_COMMENT, 54
- PF_USR_CHAIN_N, 52
- PF_USR_CHAIN_x_NAME, 52
- PF_USR_CHAIN_x_RULE_N, 52
- PF_USR_CHAIN_x_RULE_x, 52
- PF_USR_CHAIN_x_RULE_x_COMMENT, 52
- POWERMANAGEMENT, 23
- pptp, 63
- PXESUBDIR, 84
- REMOTEHOSTNAME, 83
- REMOTEPATHNAME, 83
- REMOTEPORT, 84
- REMOTEREMOUNT, 84
- REMOTEUPDATE, 83
- REMOTEUSERNAME, 83
- sane, 63
- SER_CONSOLE, 25
- SER_CONSOLE_IF, 26
- SER_CONSOLE_RATE, 26
- sip, 63
- snmp, 64
- SQUEEZE_SCRIPTS, 84
- SSHKEYFILE, 84
- START_IMOND, 65
- SYSLOGD_DEST_N, 69
- SYSLOGD_DEST_x, 69
- SYSLOGD_RECEIVER, 69
- SYSLOGD_ROTATE, 70
- SYSLOGD_ROTATE_AT_SHUTDOWN, 71
- SYSLOGD_ROTATE_DIR, 71
- SYSLOGD_ROTATE_MAX, 71
- tftp, 64
- TFTPBOOTIMAGE, 84
- TFTPBOOTPATH, 84
- TIME_INFO, 22
- VERBOSE, 83
- Y2K_DAYS, 72